

# **Inštalácia programu elio Rest Server na Windows 10**

**2020**

Vytvoril: Axis distribution, s.r.o.

Dátum poslednej úpravy: 28.01.2020

Verzia dokumentu: 2.3.0

Verzia programu: 1.0.7.7

Kontaktná osoba: Ing. Miroslav Gáfrik, [gafrik@axis-distribution.eu](mailto:gafrik@axis-distribution.eu)

# 1. Inštalácia CHDÚ a programu POHODA 2019

Pred tým ako sa pustíme do inštalácie na eKasa, odporúčame si v programe Pohoda skontrolovať názvy položiek a odstrániť v nich zakázané znaky. Zoznam povolených znakov:

- abcdefghijklmnopqrstuvwxyz
- ABCDEFGHIJKLMNOPQRSTUVWXYZ
- 0123456789
- áäčďéěëíĺľňóöőřšťůúůýž
- ÁĀČĎĚĚĚÍĹĽŇÓÖŐŘŠŤŮÚŮÝŽ
- .,?!\_+\*"/"

Nepodporované znaky: ^ # @ \$ = { } [ ] ; ' \ | ` ~ & " < > ' €

Skrytý znak: &#vA; (štandardne ho nevidieť, len po prečítaní xml súboru v editore)

Chyby, ktoré môžu vzniknúť pri používaní Pohody nájdeme v kapitole 5. Odporúčame venovať pozornosť aj tejto kapitole. Je možné názvy položiek upravovať aj za chodu, pri používaní.

Pred inštaláciou tlačového programu elio Rest Server je potrebné vykonať 5 úkonov:

1.1. Je potrebné k Vášmu PC pomocou USB kábla pripojiť tlačiareň, ktorá má pripojený elio eBox, zapojiť adaptér do elektrickej zásuvky. Následne tlačiareň zapnúť. Na PC odporúčame mať nainštalovaný operačný systém Windows 10. Na C:\ vytvoríme adresár s názvom eKasa. Vid' obrázok nižšie.

1.2. Ako druhé je potrebné mať nainštalovaný a nastavený program POHODA 2019 podľa pokynov firmy Stormware s.r.o.. Pri programe POHODA musíme ešte skontrolovať nasledovné:

1.2.1 Potrebujeme si skontrolovať, že kde máme nastavenú cestu pre ukladanie vstupného a výstupného xml súboru, s ktorým pracuje POHODA. Táto cesta sa musí zhodovať s cestou v nastaveniach programu elio Rest Server. Po zadaní cesty zapnutí zariadenia, toto nastavenie uložíme.

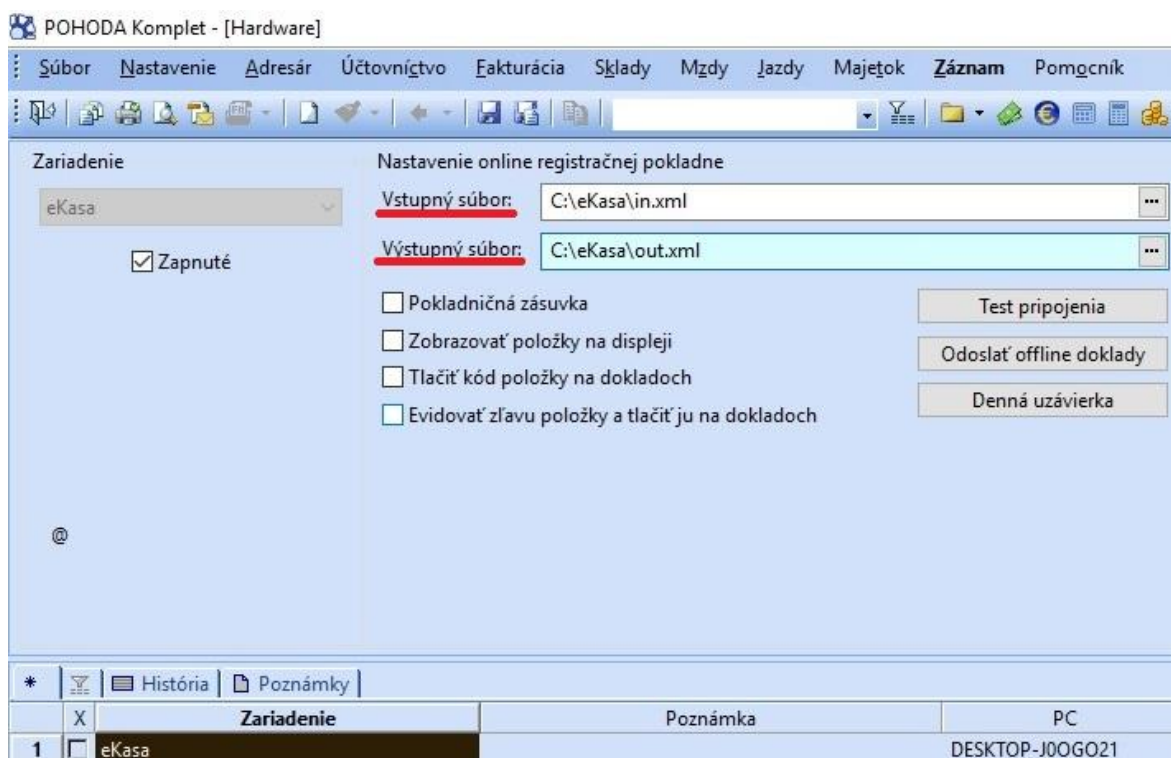

- 1.2.2 Ako ďalšie je potrebné prejsť do **Nastavenia** -> **Globálne nastavenia**, v sekcii prejsť na **eKasa** a v tomto okne zaškrtnúť políčko **Zapnúť eKasu**.

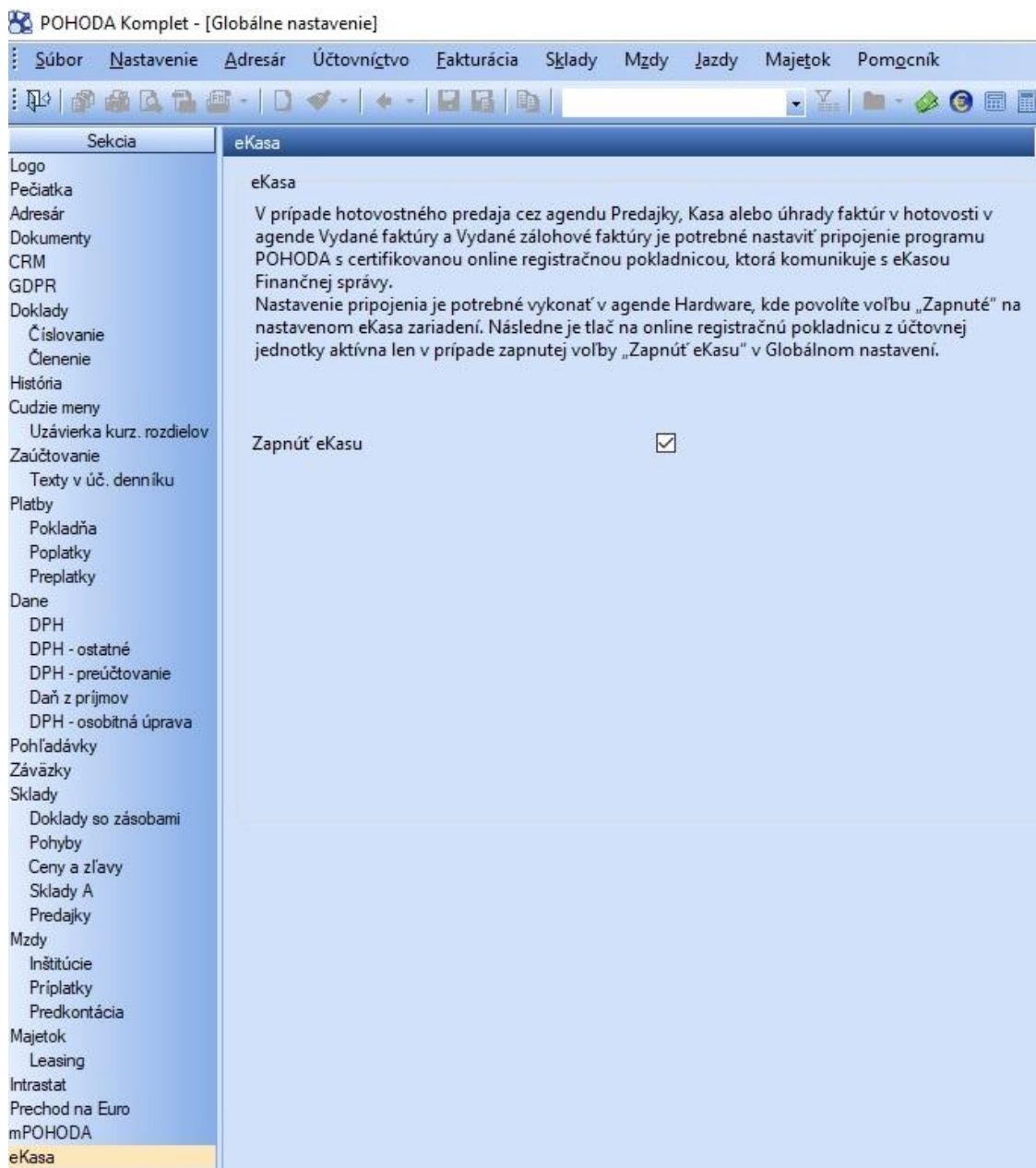

- 1.3 Vo Windowse ešte musíme nainštalovať driver pre sériový port s názvom CP210x USB to UART Bridge VCP Drivers. Verziu pre svoj operačný systém si stiahneme na tomto linku: <https://www.silabs.com/products/development-tools/software/usb-to-uart-bridge-vcp-drivers>. Následne ho **nainštalujeme ako správca** a reštartujeme počítač.
- 1.4 Následne nastaviť vypnutie zaspávania USB pre CHDÚ podľa návodu v pdf: [http://www.fiskalnapokladna.sk/enduser/Vypnutie%20zaspavania%20USB%20pre%20CHDU\\_a\\_xis.pdf](http://www.fiskalnapokladna.sk/enduser/Vypnutie%20zaspavania%20USB%20pre%20CHDU_a_xis.pdf)
- 1.5 Ako posledné budeme potrebovať Identifikačné údaje (IU), Autentifikačné údaje (AU) a heslo.

## 2. Inštalácia programu elio Rest Server

- 2.1** Zo stránky <http://www.axis-distribution.sk/download.xhtml> si stiahneme aktuálnu verziu programu elio Rest Server a uložíme na pevný disk. Inštaláciu spustíme dvoj-klikom na exe súbor. Hneď v úvodnom okne povolíme **Inštalovať pre všetkých používateľov** a hneď na to povolíme (klikneme na **Áno**) vykonávanie z mien od neznámeho vydavateľa.

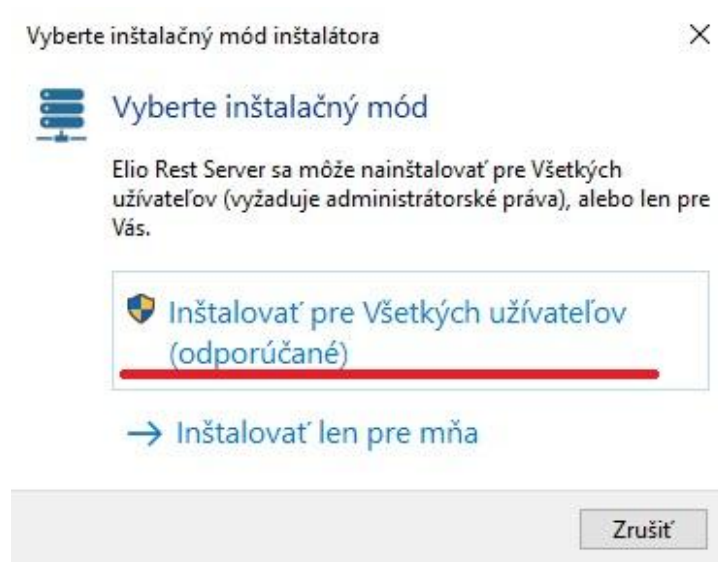

- 2.2** Zo zoznamu jazykov vyberieme **Slovenčina** a klikneme na tlačidlo **OK**.

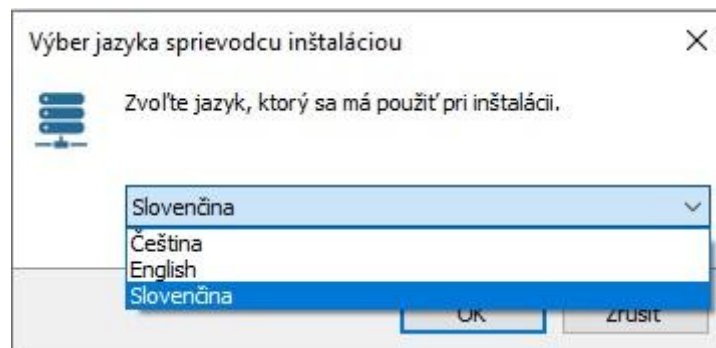

**2.3** V okne **Licenčná zmluva** vyberieme možnosť **Súhlasím s podmienkami Licenčnej zmluvy** a klikneme na tlačidlo **Ďalej**. V nasledujúcom okne **Informácie** tiež klikneme na **Ďalej**.

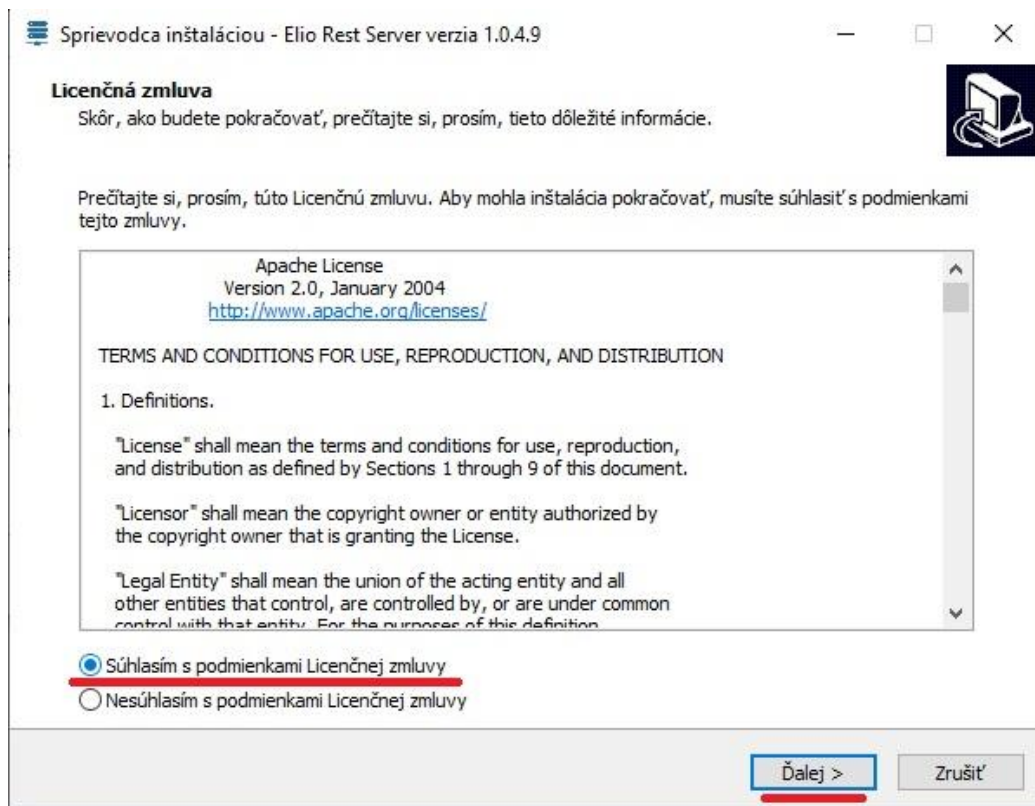

**2.4** V ďalšom okne vyberieme cieľový adresár, kam sa má program nainštalovať. Ak si neurčíme vlastný cieľový adresár, necháme prednastavenú cieľovú adresu a potvrdíme tlačidlom **Ďalej**.

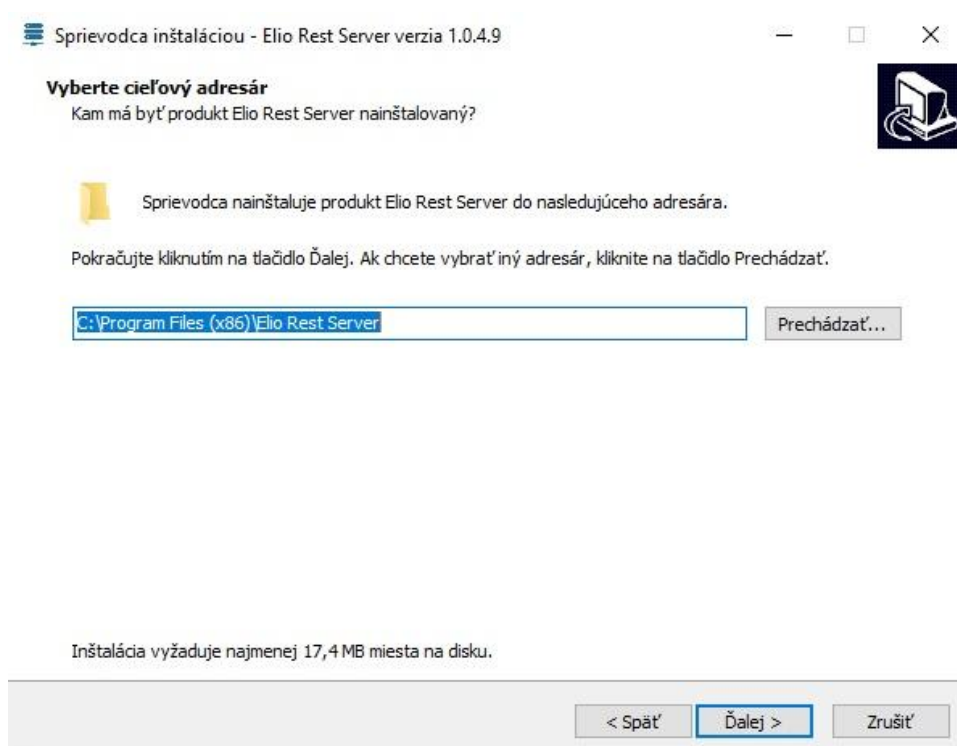

**2.5** Zaškrtneme v políčku **Vytvorit' zástupcu na ploche** a klikneme na **Ďalej**. V nasledujúcom okne **Inštalácia je pripravená** len klikneme na **Inštalovať**.

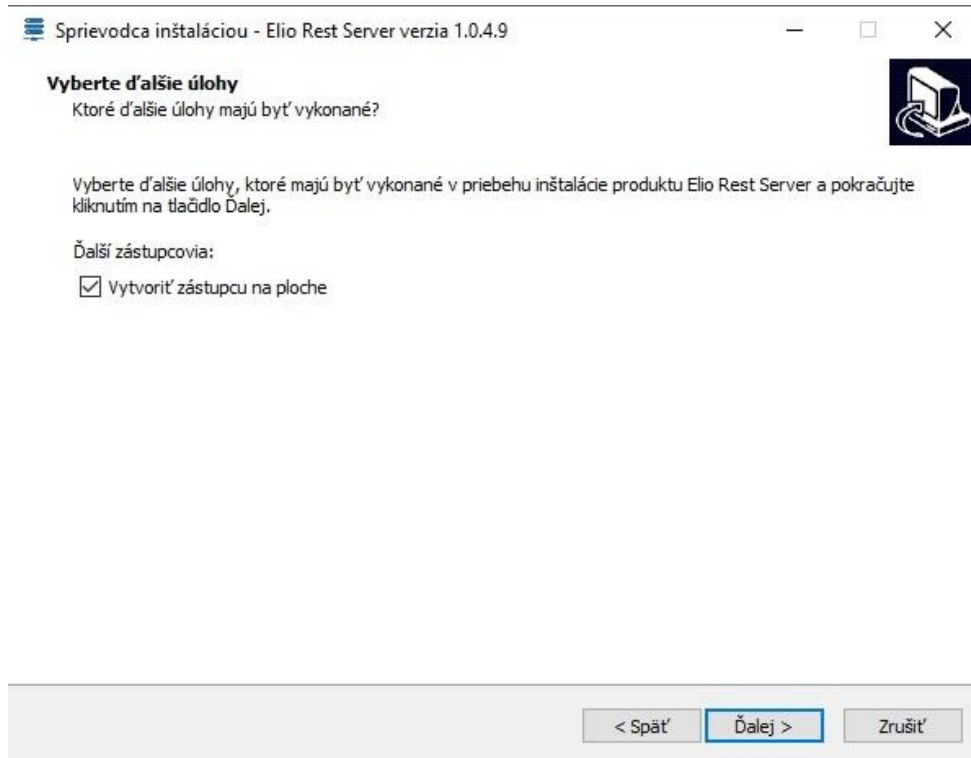

**2.6** V poslednom kroku inštalácie dokončíme inštaláciu kliknutím na tlačidlo **Dokončiť**.

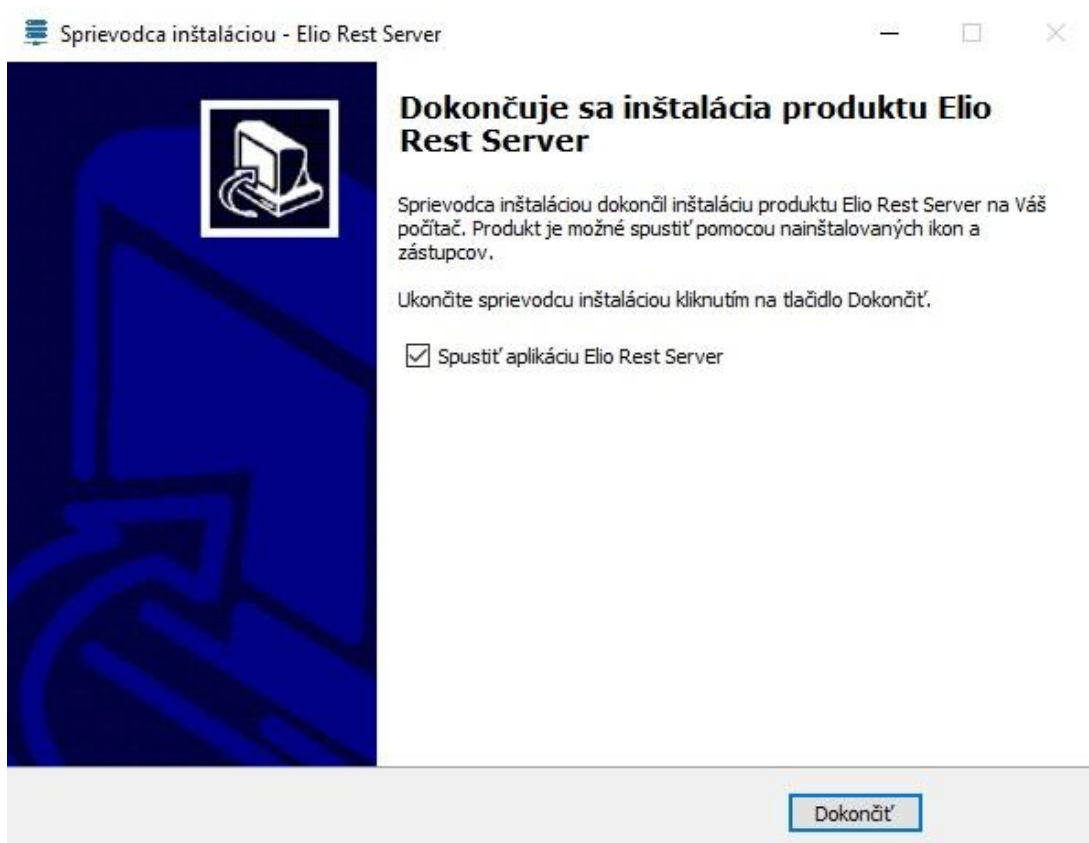

## 3 Nastavenie programu Elio Rest Server

Po úspešnej inštalácii programu si ho spustíme dvoj-klikom na odkaz na ploche. Tlačiareň musí byť zapnutá. Ak by tlačiareň ostala vypnutá, program by Vás upozornil chybovou hláškou „Tlačiareň nie je zapnutá“.

### 3.1 Nastavenie portu, http a práv Rest Server-a

**3.1.1** Hneď po spustení aplikácie otvorí okno na nastavenia portu, HTTP a práv, ktoré sú potrebné na fungovanie. Ak jeden zo statusov svieti na červeno, znamená, že ho systém nepovolil. Následne každý status povolíme kliknutím na tlačidlo **Povoliť Automaticky**. Toto úvodne okno vieme opätovne spustiť cez Nastavenia a zo zoznamu vyberieme **Nastavenie Servera**.

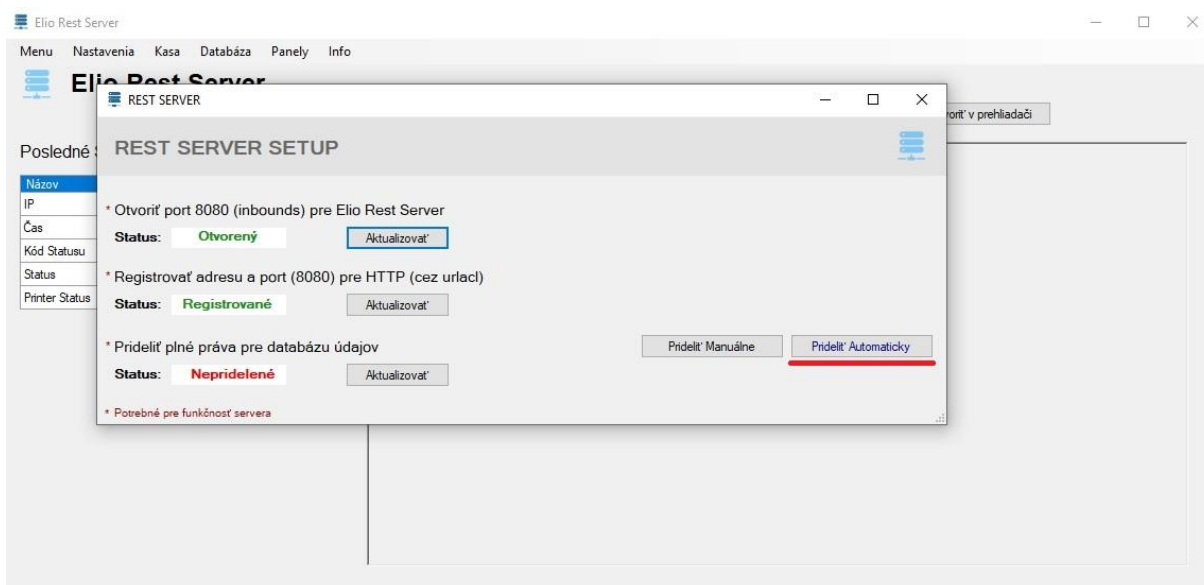

**3.1.2** Po vykonanej zmene by mali ostať všetky statusy zelené.

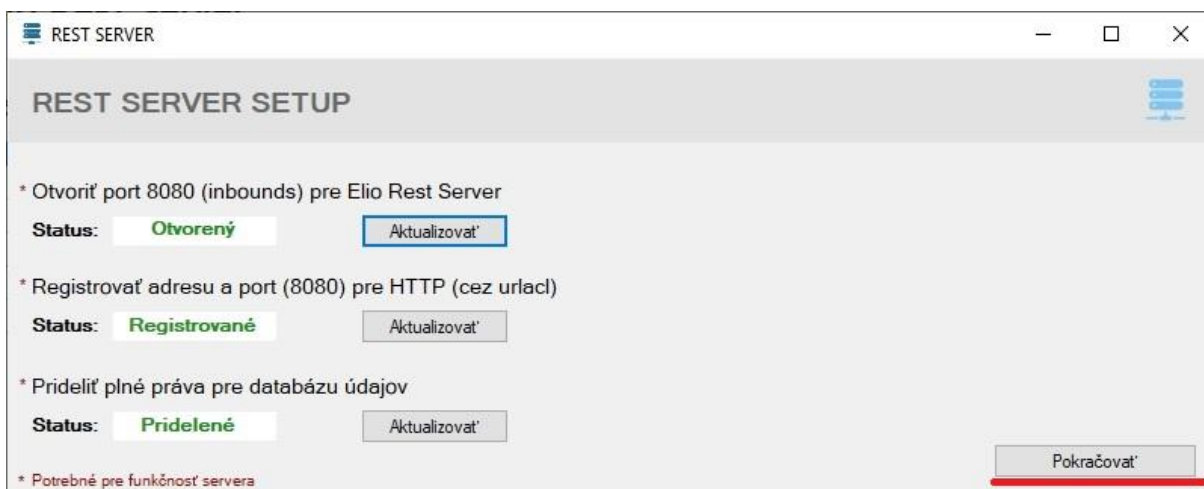

**3.1.3** Keď máme všetky statusy aktívne (na zeleno), dáme **Pokračovať**. V ďalšom kroku zadáme heslo pre Autentifikačné údaje. Po zadaní hesla dáme **Ďalej**. Ak sa heslo nezadá, ďalej nás nepustí.

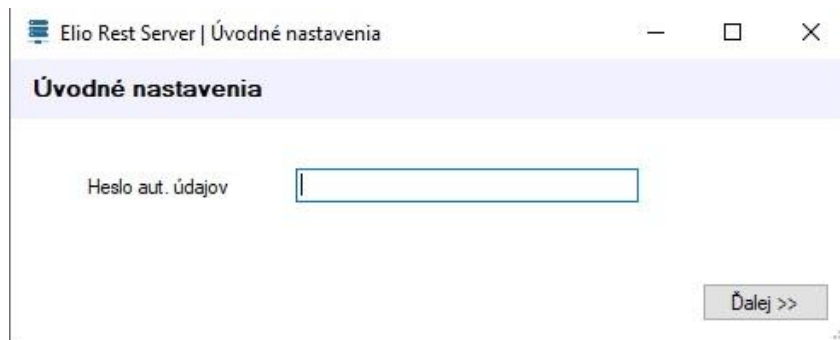

**3.1.4** V nasledujúcom kroku potrebujeme povoliť alebo zakázať, či sa má aplikácia elio Rest Server spúšťať pri štarte. Odporúčame, aby sa aplikácia spúšťala automaticky pri spustení OS Windows. Po vybratí jednej z možností, potvrdíme tlačidlom **Uložiť**.

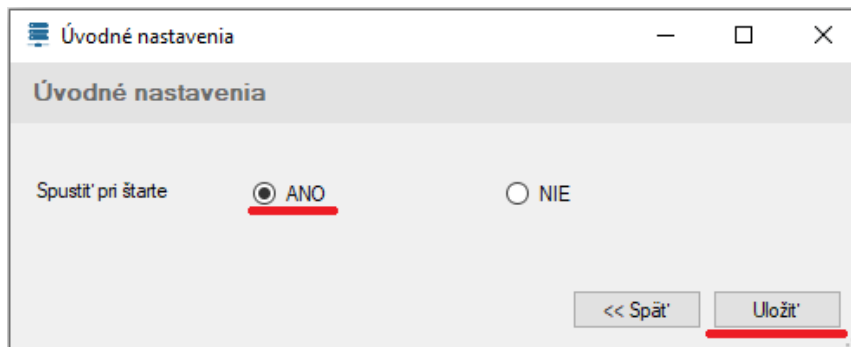

**3.1.5** Po úspešnom nastavení, program vyhodí hlásenie **Úvodné nastavenia boli úspešne zapísané** a následne klikneme na **OK**.

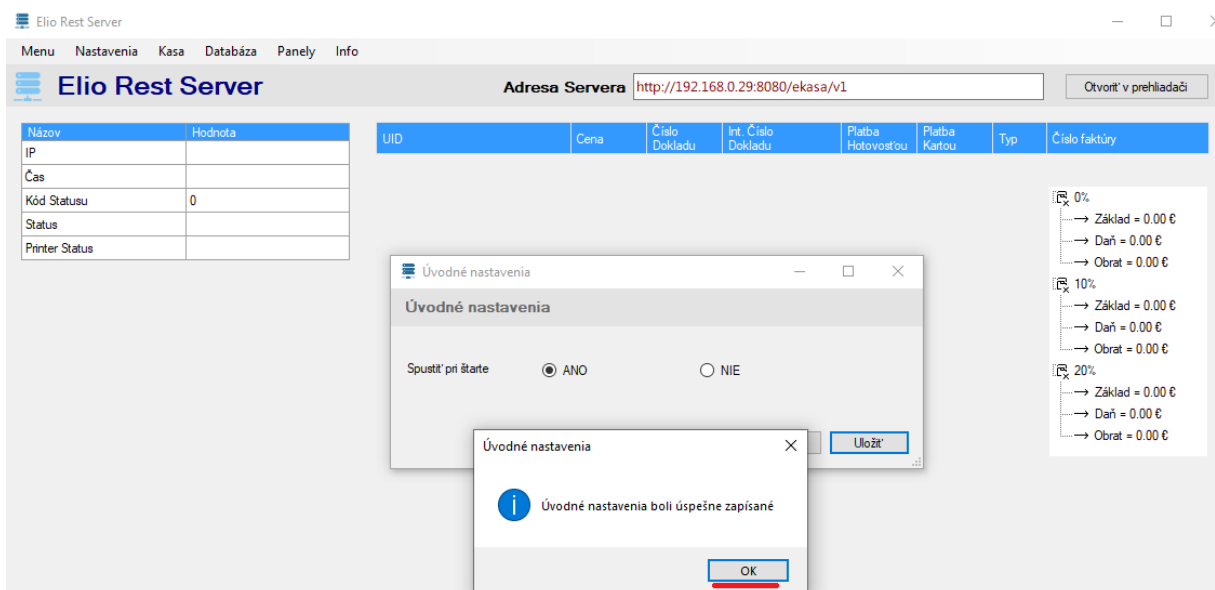

## 3.2 Nahratie Identifikačných, Autentifikačných údajov a Hesla

**3.2.1** Začneme s nahratím **Identifikačných** a **Autentifikačných údajov**. V programe v ľavom hornom rohu klikneme na **Menu**. Po zobrazení Menu prejdeme myšou na **AU/IU údaje** a následne klikneme na **Identifikačné**.

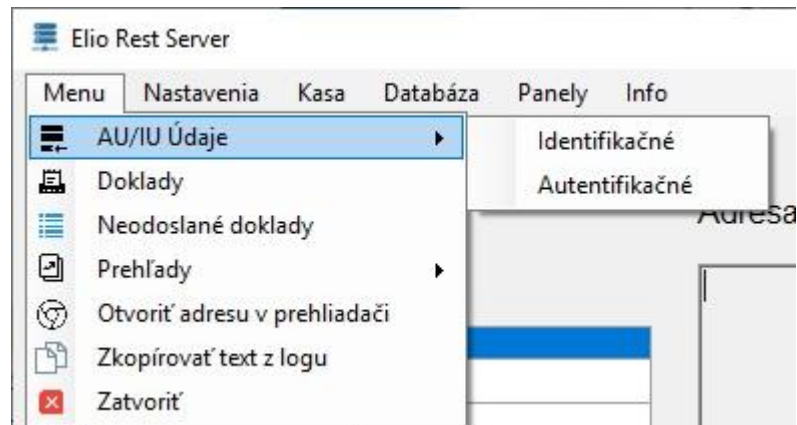

**3.2.2** Otvorí sa nám okno s názvom **Identifikačné údaje** a v pravom hornom rohu dáme **Načítať súbor**.

<input type="radio"/> Platca DPH	<input type="radio"/> Použiť názov predajne	<input type="button" value="Načítať súbor"/>	
<input type="radio"/> Neplatca DPH	<input type="radio"/> Nepoužiť názov predajne		
DIČ	<input type="text" value="1234567890"/>	Názov spoločnosti	<input type="text" value="Finančná správa i.n.t."/>
IČO	<input type="text" value="76543210"/>	Názov predajne	<input type="text" value="nepovinný názov predajne"/>
IČDPH	<input type="text" value="SK1234567890"/>		
Typ pokladne	<input type="text" value="STANDARD"/>	Kód pokladne	<input type="text" value="88812345678900001"/>
Adresa			
Krajina	<input type="text" value="Slovenská republika"/>		
Obec	<input type="text" value="Štrkovec"/>	PSČ	<input type="text" value="98045"/>
Ulica	<input type="text" value="Homá"/>	Číslo	<input type="text" value="7"/>
Registrácia budovy	<input type="text" value="560"/>		

**3.2.3** Po kliknutí na **Načítať súbor** sa otvorí okno, kde si v počítači vyhľadáme Identifikačné údaje s koncovkou xml. Klikneme na súbor a následne na **Otvoriť**. V okne sa načítajú údaje podnikateľa (obr. sú len ilustračné!!!).

**3.2.4** Ako ďalšie musíme nahráť Autentifikačné údaje. Znovu začneme v **Menu**, prejdeme myšou na **AU/IU údaje** a následne klikneme na **Autentifikačné**. Otvorí sa nám okno s názvom **Autentifikačné údaje** a v ľavom hornom rohu dáme **Vybrať súbor**. Opätovne v počítači vyhľadáme súbor s autentifikačnými údajmi s koncovkou xml a klikneme **Otvoriť**.

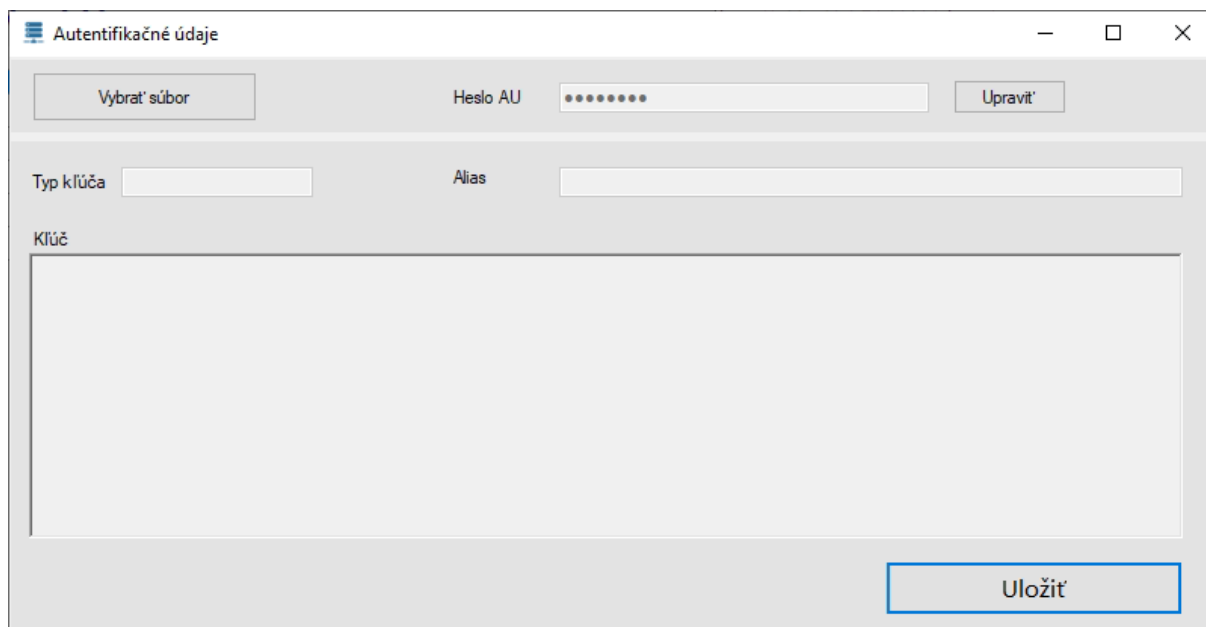

**3.2.5** Po nahodení súboru s autentifikačnými údajmi sa načítajú údaje **Typ kľúča**, **Alias**. V okne jedinečný **Kľúč**. Následne dáta dáme **Uložiť**. Po uložení a zatvorení okna sa Autentifikačné údaje skryjú. Po opätovnom otvorení tohto okna už tieto údaje nebudú viditeľné.

**3.2.6** **Heslo AU** upravíme kliknutím na **Upraviť** a do políčka napíšete heslo. Napravo sa objaví nové tlačidlo **Uložiť**, ktoré sme úmyselne skryli, aby bežný používateľ svojvoľne heslo nemenil. Toto tlačidlo sa objaví aj v takom prípade, keď je heslo už zadané, ale osoba sa pomýlila a heslo zmení. Štandardne heslo nie je k nahliadnutiu, ale keď prejdete kurzorom myši na bodky, spraví Vám náhľad. Keď sa kurzorom myši presuniete z tohto pol'a, heslo získa opäť formu bodiek. Okno s Autentifikačnými údajmi zavrieme kliknutím na X.

### 3.3 Všeobecné nastavenia

Vo **Všeobecných nastaveniach** vieme nastaviť viacero funkcií, napríklad, či sa má elio Rest Server automaticky spúšťať pri spustení operačného systému Windows, či sa má používať s ekonomickým programom Pohoda a pod..

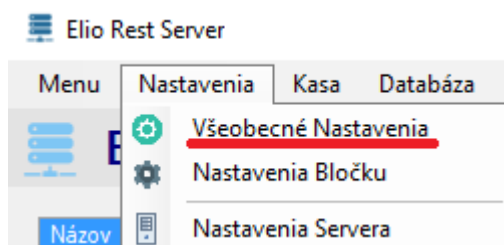

#### 3.3.1 Základné nastavenia

V Základných nastaveniach povolíme alebo zakážeme spúšťanie programu elio Rest Server (viď obr. vyššie). Predvolená je funkcia **Povolit'**, pretože tento program je potrebný, aby bola možná tlač z programu Pohoda. V prípade, že sa rozhodnete **Zakázat'** spustenie programu pri štarte, potom ho musíte spúšťať manuálne pred používaním ekonomického systému. Odporúčame nechať **Povolit'**.

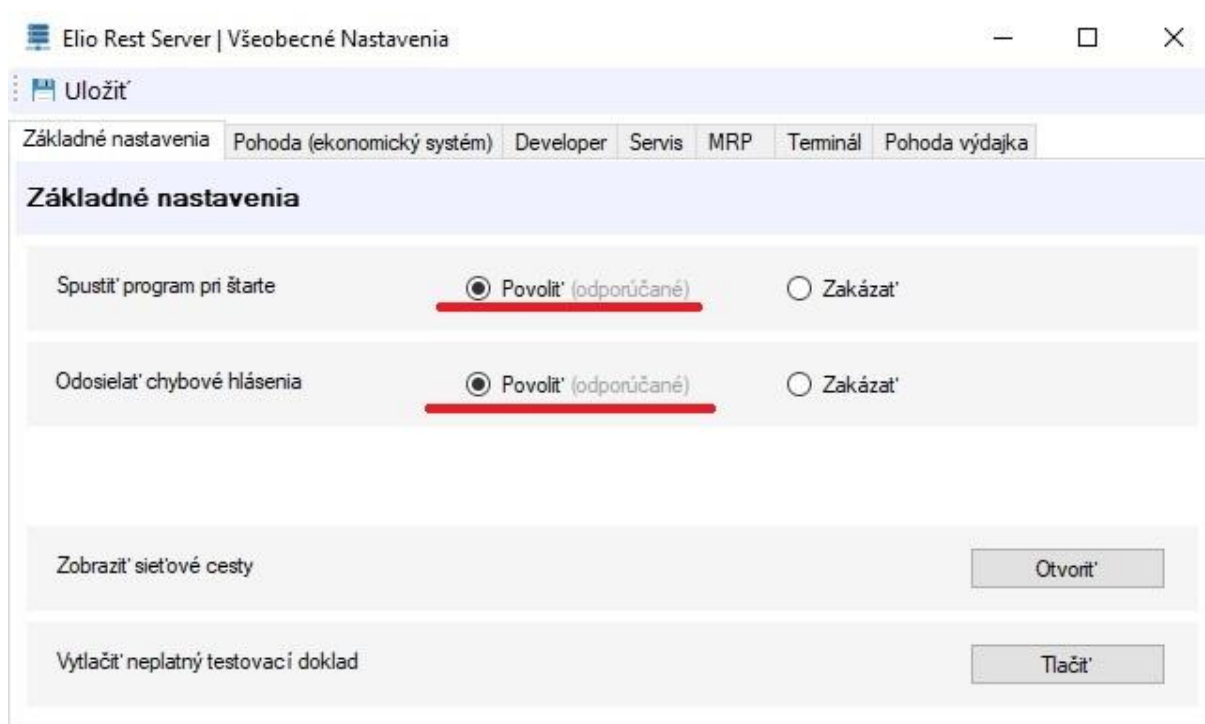

Keď necháte možnosť **Odosielat' chybové hlásenia**, umožníte, aby nášmu vývojárovi prišli hlásenia s chybami, ktoré by sa nečakane mohli vyskytnúť počas používania programu.

Potrebujete vedieť aké sú jednotlivé **Siet'ové cesty** Elio Rest Servera? Môžete si to pozrieť po kliknutí na **Otvoriť**.

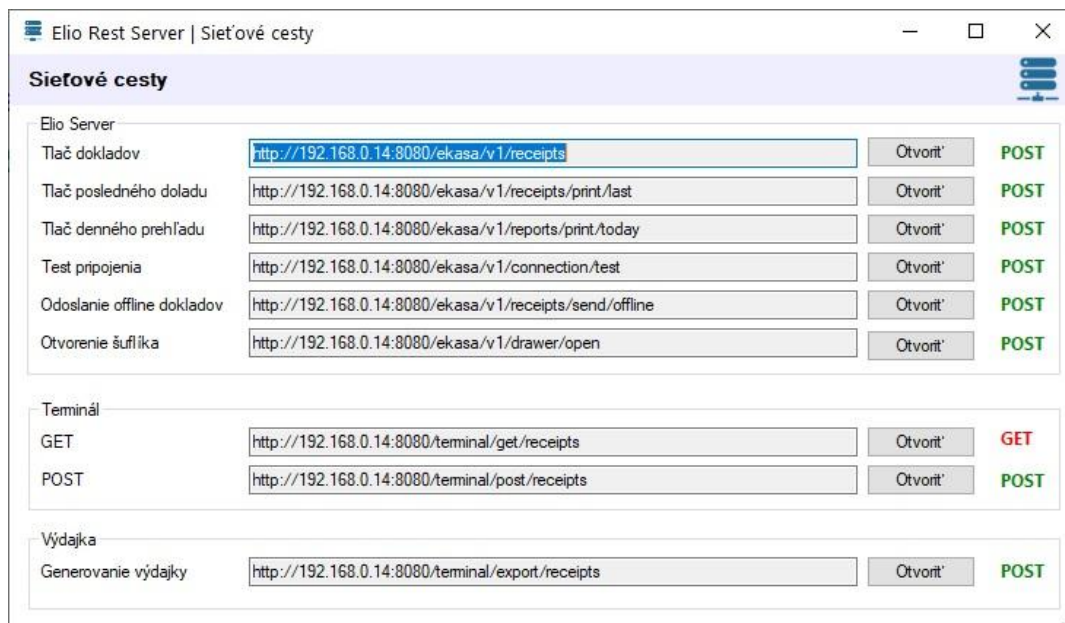

Po prvotnej inštalácii alebo aktualizácii programu elio Rest Server, môžete si otestovať, či je možné tlačiť doklady. Pridali sme funkciu na **tlač neplatného testovacieho dokladu**. Stačí len kliknúť na **Tlačiť**.

### 3.3.2 POHODA (ekonomický systém)

Aj keď program elio Rest Server dokáže pracovať samostatne, v prípade, že plánujete používať progrm Pohoda, v týchto nastaveniach musíme túto funkciu povoliť. Do políčka **Vstupný** (in.xml) a **Výstupný** (out.xml) súbor zadáme lokálnu adresu (odporúčame C:/eKasa) pre tieto xml súbory, s ktorými software pracuje. Cieľový adresár musí byť zhodný s tým, ktorý je zadaný programe POHODA. Pozrite strana 3, bod 1.2.1.

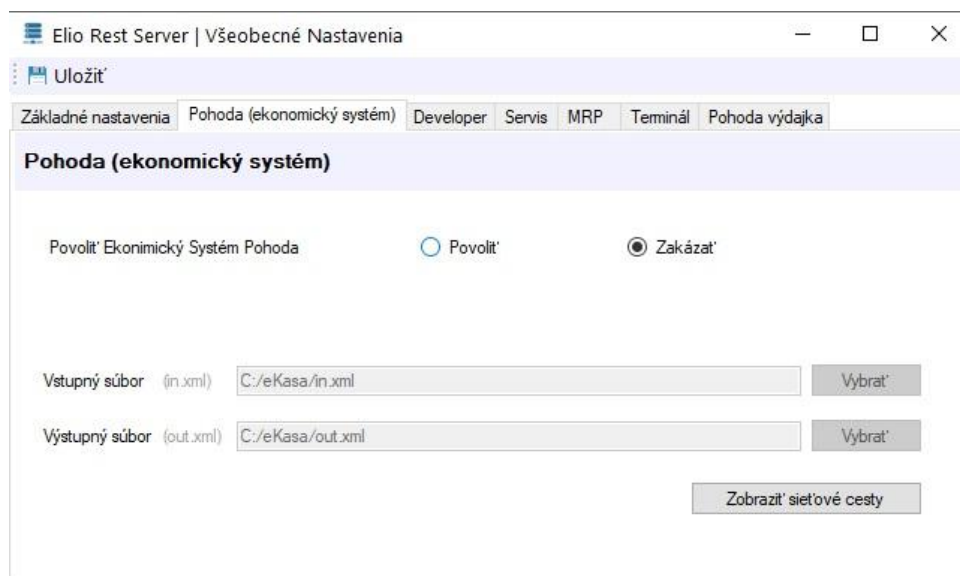

### 3.3.3 Developer

V záložke Developer je možné povoliť mód, v ktorom sa budú prejavovať detailnejšie chybové hlášky.

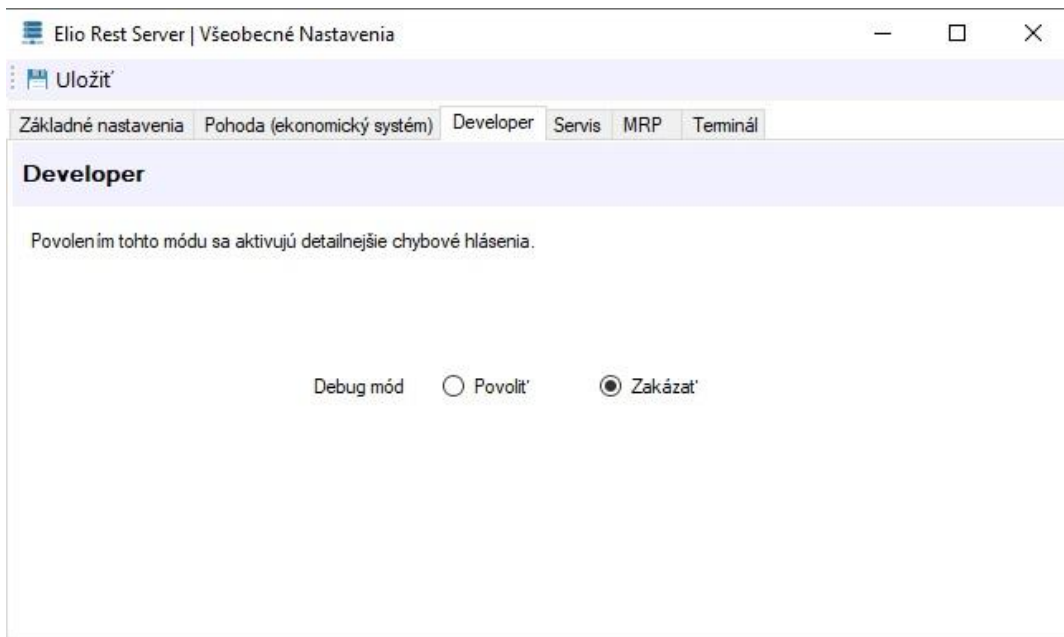

### 3.3.4 Servis

Servisný mód má v súčasnosti tri funkcie. Služi na zmenu stavu Identifikačných a Autentifikačných údajov, aby nevyhadzovalo rôzne typy chybových hlásení. Napríklad, keď sú na CHDU nahraté údaje, stačí, aby bol status Nahrané. Platí to aj opačne.

- Ďalšia možná vec keď sa v zozname Neodoslaných dokladov nachádza doklad, ktorý nie je možné spracovať. Tak ho v tomto servisnom móde vieme odstrániť.

V tomto momente heslo na prihlásenie nezverejňujeme.

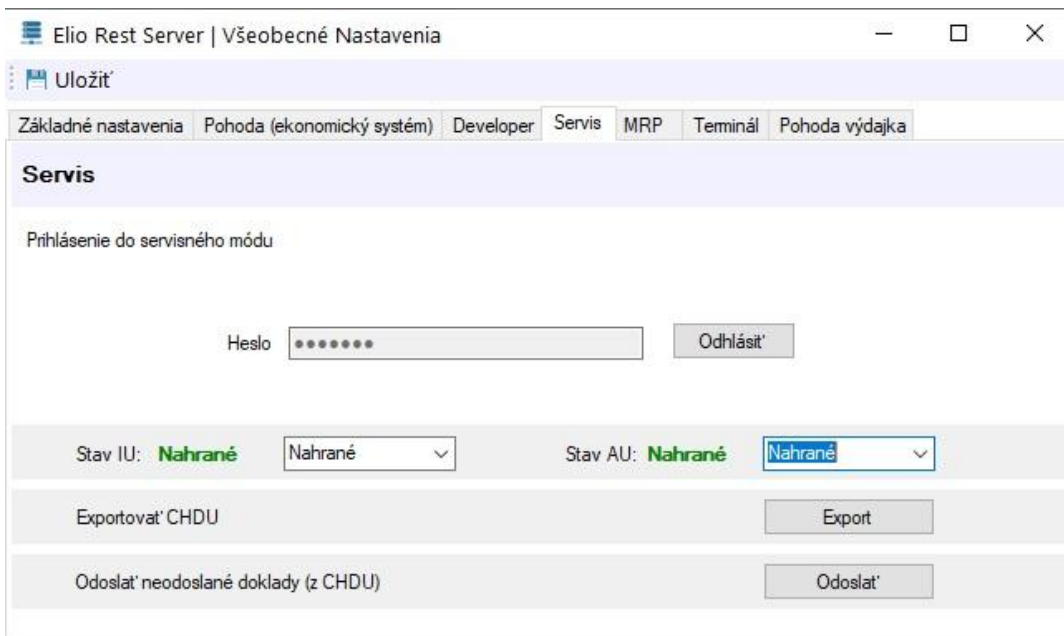

- Ako tretia funkcia je možnosť, že sa v hlavnej lište objaví možnosť Automatická aktualizácia. Táto funkcia slúži pre automatické stiahnutie novej verzie zo servera a následne bude možné vykonať aktualizáciu a inštaláciu novej verzie Elio Rest Server. **Táto funkcia je dostupná len pre technika! Technikovi odporúčame sa z tohto Servisného módu po dokončení práce ODHLÁSIŤ. Ak sa technik zabudol zo Servisného módu odhlásiť a Aktualizácie ostanú aktívne, používateľovi neodporúčame si inštalovať novú verziu, pretože by to mohlo zapríčiniť nesprávnu funkčnosť kasy.**
- Funkcia Exportovať CHDU slúži na export dát priamo z CHDÚ. Vytvorí sa dat súbor, ktorý je možné pomocou textového editora čítať.

### 3.3.5 MRP

Záložka s názvom MRP slúži len na testovacie účelu pre program MRP, aby sa doriešila funkčnosť okolo ekasa. Keďže funkčnosť stále nie je doriešená, necháme možnosť Zakázať..

### 3.3.6 Terminál

Záložka s nastaveniami pre **Terminál** rovnako slúži na testovanie. Testujeme možnosť zaznamenávať platby terminálom. Rovnako necháme túto možnosť **Zakázanú**.

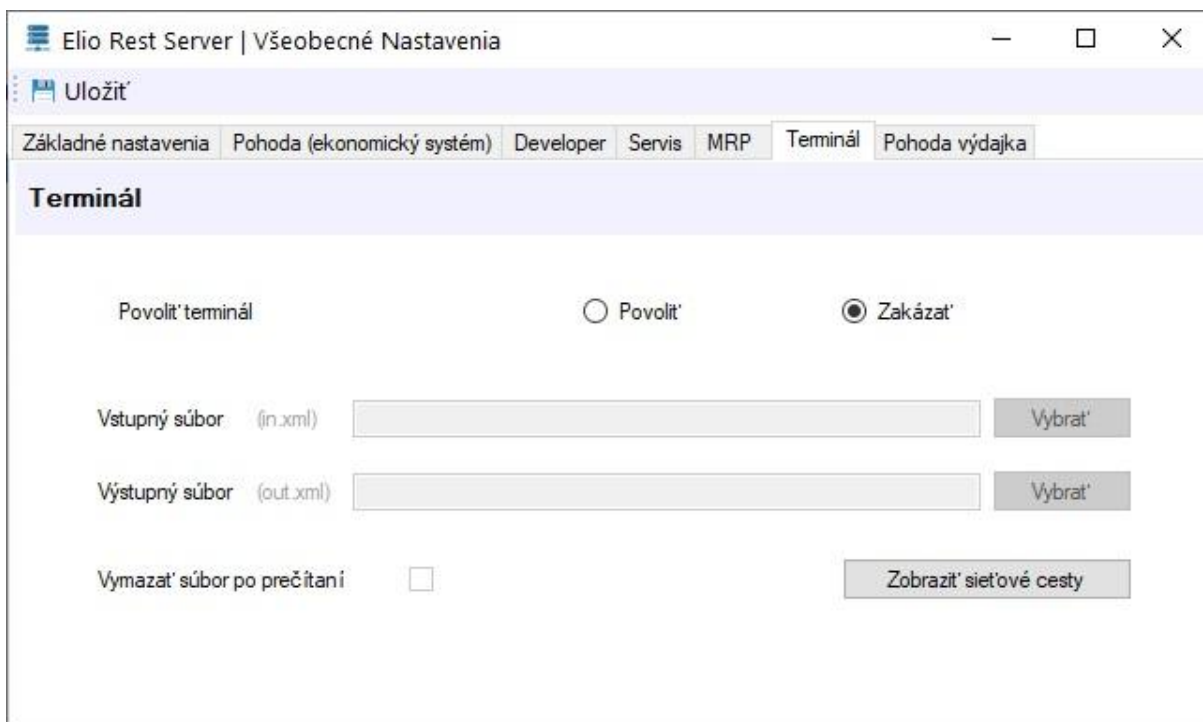

### 3.3.7 Pohoda výdajka

Pracujeme na implementácii, aby bolo možné pomocou externého zariadenia zabezpečiť prácu s výdajkou z Pohody. V prvom rade musíme **Povolit'** prácu s výdajkou a rovnako povoliť **Import výdajky** naspäť do Pohody, s ktorou sa bude pracovať na externom zariadení. Pre správnu funkciu musíme zadať cestu k samotnému programu a zadať prístupové údaje, s ktorými sa prihlasujete do programu Pohoda.

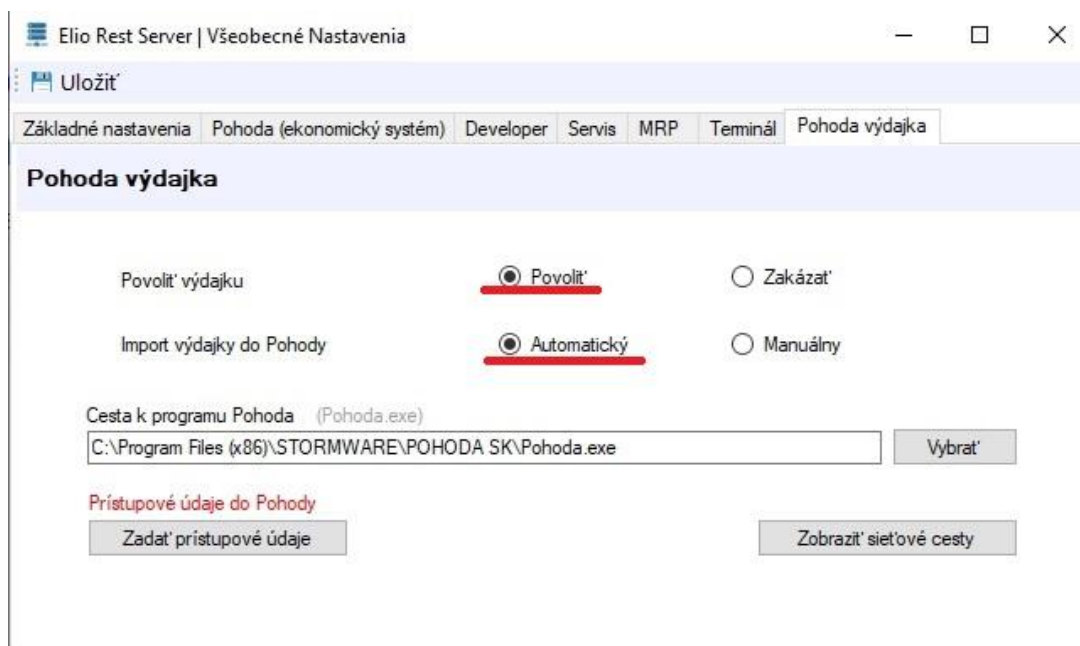

Pre nastavenie importu výdajky do elio Rest Servera do systému Pohoda, pokračujte Kapitoulou 6, na strane 27.

## 3.4 Nastavenie Bločku

V týchto nastaveniach si vieme vybrať z rôznych možností nastavenia, ktoré majú vplyv na obsah vystavovaných dokladov.

### 3.4.1 Základné nastavenia

Ako hlavné nastavenia sme pomenovali Základné nastavenia:

1. **Povoliť pole Vystavil** - zaškrtnete, ak chceme, aby pokladničný doklad obsahoval meno pokladníka. Do veľkého zadáte konkrétne meno pokladníka. Ak túto možnosť neplánujeme používať, túto možnosť nezaškrtneme.
2. **Povoliť pole Zákazník** – použijeme, keď chceme na pokladničný doklad vytlačiť aj meno zákazníka
3. **Počet znakov na riadok** – aj keď sa štandardne pre operačný systém Windows používajú tlačiarne s 80 mm páskou, počet riadkov na riadok môže byť rôzny. Momentálne je možné používať 42 alebo 48 znakov na riadok v závislosti od tlačiarne. Pre elio XP-Q800, S200M zvolíme 48 znakov. Pre tlačiareň Bixolon SRP 350 III, Epson TM-T 20 II zvolíme počet 42 znakov na riadok. Od verzie 1.0.6.1 je možné používať aj tlačiareň elio XP-58IIK USB s 58 mm páskou. Počet znakov na riadok si zvolíme na 32. Nastavenia **uložíme**.
4. **Biele vykreslenie ceny** – ide o funkciu, kde riadok s informáciou SPOLU necháme pozadie biele a čierny text ako to štandardne býva na dokladoch. Status musí byť **Vypnuté**. V prípade, že by sme chceli mať čierne pozadie a biely text, zvolíme **Zapnuté**. Tu musíme upozorniť, že táto funkcia o niečo viac zaťažuje tlačiareň. Názorná ukážka:

5. **Tlač loga** – ak by sme chceli na pokladničný doklad tlačiť Logo, vyberieme možnosť zapnuté. V opačnom prípade túto možnosť vypneme. **Upozornenie:** Ak do hlavičky dokladu tlačí hrubší pás a nemáte navolené logo, tak musíme Vypnúť možnosť tlač loga.

Po dokončení nastavení je potrebné toto nastavenie **Uložiť**.

### 3.4.2 Text v päte

Do pätičky dokladu je možné vložiť ľubovoľný text. Postačí povoliť Text v pätičke bločku. Po vpísaní treba túto zmenu **Uložiť**. **Upozornenie:** Každému podnikateľovi odporúčame, aby do pätičky dotlačalo informáciu o zápise do Obchodného alebo Živnostenského registra.

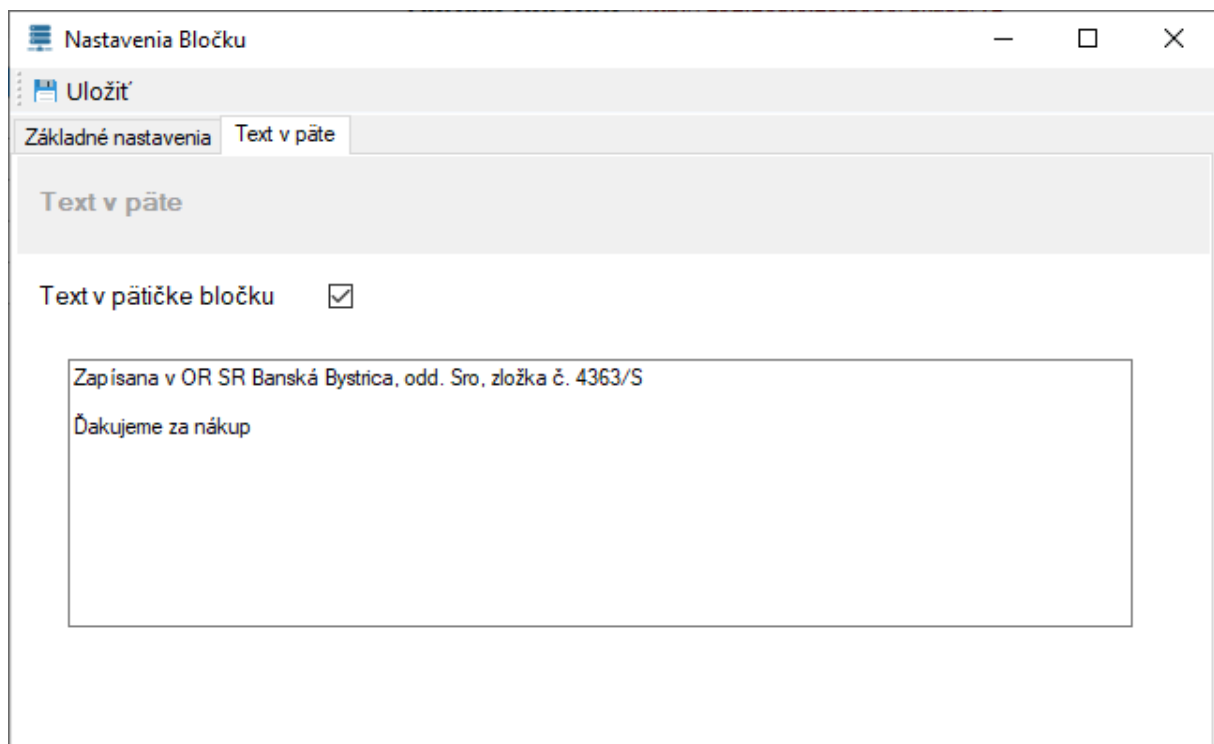

## 3.5 Funkcie elio Rest Server

### 3.5.1 Hlavné okná

Po otvorení programu máme hlavnú obrazovku, ktorá sa skladá z troch podokien a každá z nich má iný informačný charakter. V hlavnom menu **Panely** si viete tieto okná zapnúť alebo vypnúť. Pre používanie odporúčame nechať všetky okná zapnuté.

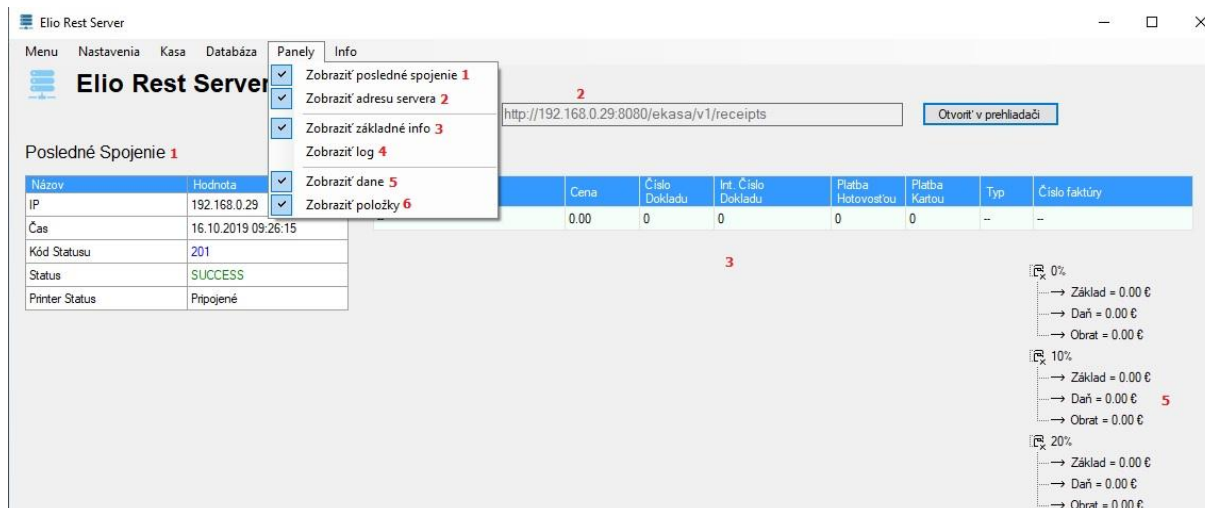

1. **Posledné spojenie** – toto okno obsahuje komunikačnú informáciu o poslednom vytvorenom doklade,
2. **Adresa servera** – obsahuje IP adresu konkrétneho počítača na ktorom je nainštalovaný tlačový ovládač elio Rest Server,
3. **Zobraziť základné info** – informačné okno s posledným vytlačeným dokladom a daniach dokladu,
4. **Log okno** – v tomto okne sa zobrazuje xml kód posledného vytlačeného dokladu. Toto okno sa zobrazí a nahradí okno so základnými informáciami (bod 3). Pre doklad Vklad, Výber a Prehľad vytvorený priamo v aplikácii Elio Rest Server, sa v tomto okne **xml logy nezobrazujú!**
5. **Zobraziť dane** – panel, v ktorom vidíme všetky typy daní,
6. **Zobraziť položky** – zapnutie/vypnutie okna s položkami,

### 3.5.2 Menu

Po kliknutí na **Menu** môžeme vidieť mnoho funkcií pre prácu s dokladmi a údajmi.

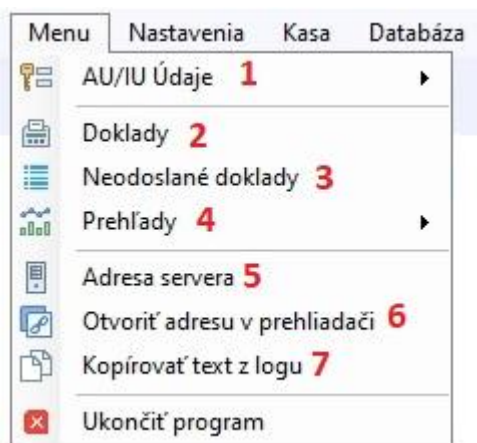

1. **AU/IU Údaje** - slúžia na nahranie Identifikačných alebo Autentifikačných údajov. Pozrite kapitolu 2.1 na strane 10,
2. **Doklady** – obsahuje kompletný zoznam vytvorených dokladov. Tu je možné vykonať kópiu dokladu. Rovnako si vytvoríť Prehľad ako je v bode 4,
3. **Neodoslané** – táto funkcia obsahuje zoznam všetkých off-line dokladov, ktoré neboli odoslané. V prípade potreby, je možné si vytlačiť zoznam všetkých neodoslaných. Tlačidlo Odoslať neodoslané doklady slúži na odoslanie offline dokladov. Doklady je nutné odoslať do 96 hodín od vytvorenia dokladu. **Ak sa Vám offline doklad nedarí úspešne odoslať alebo vyhadzuje chybové hlásenie, obráťte sa s problémom na Vášho technika, ktorý kasu uvádzal do prevádzky.**
4. **Prehľady** – funkcia, v ktorej je možné si vytvoríť dodatočné prehľady (Denný, Mesačný, Ročný, OD –Do podľa dátumu alebo Všetko). Prehľad Od – Do slúži na vytvorenie Prehľadu podľa Vašej potreby dátumovo, napríklad za celý týždeň, kalendárny mesiac, štvrtrok a pod..
5. **Adresa** – ak rýchlo potrebujeme zistiť IP adresu servera, použijeme túto funkciu,
6. **Otvoríť adresu v prehliadači** – po kliknutí na túto funkciu program spustí predvolený internetový prehliadač s informáciou IP počítača s informáciou, či je server aktívny,
7. **Kopírovať text z logu** – táto funkcia slúži na kopírovanie xml kódu kvôli kontrole a ak by sa v ňom vyskytol nečakaný problém,
8. **Ukončiť program** – po kliknutí, vypnete program. Odporúčame použiť, keď končíte prácu s kasou.

### 3.5.3 Kasa

V menu Kasa je možné vytvoríť vklad alebo výber do pokladne. Využíva sa len v takom prípade, ak sa používa vlastný program. **VKLAD** – je vklad hotovosti do pokladne. **VÝBER** je výber z pokladne.

### 3.5.4 Databáza

Do aplikácie sme sa rozhodli implementovať funkcie zálohovanie, prípadne presun vytvorenej databázy. Tento krok sme sa rozhodli vytvoríť z toho dôvodu, ak by Ste sa rozhodli meniť počítač, prípadne preinštalovať operačný systém Windows.

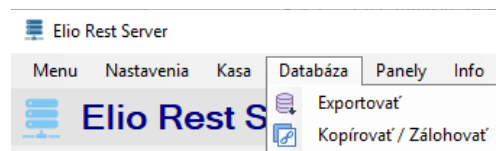

### 3.5.5 Kopírovať / Zálohovať

Cez funkciu máme možnosť **Kopírovať/Zálohovať** a uložiť celú databázu s názvom database.db na miesto podľa vhodnosti, napr. na USB. Potom klikneme na **Kopírovať** a následne nám databázu prekopíruje a vyhodí hlášku **Kopírovanie databázy prebehlo úspešne**.

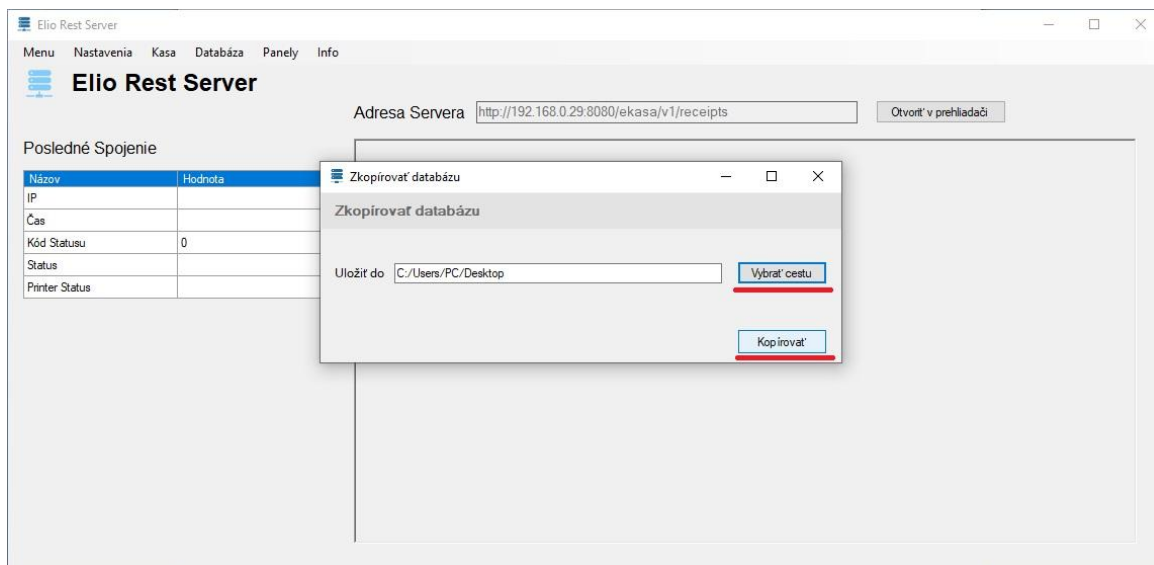

### 3.5.6 Exportovať

Keď by sme potrebovali pracovať s databázou, vieme ju **Exportovať** a uložiť do formátov csv alebo txt. Treba len zadať cestu, jej názov a kam sa má uložiť. Potom vyhodí hlášku **Export databázy prebehol úspešne**.

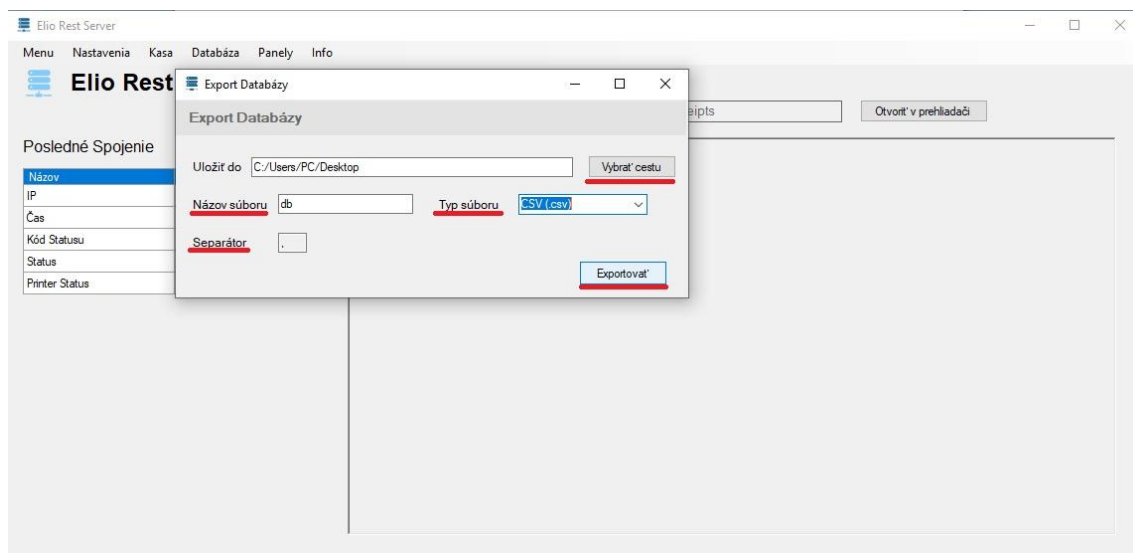

Ak ste technik a robíte presun databázy (database.db) na nový PC, zálohovanú databázu nakopírujeme do systémovo skrytého adresára: C:\ProgramData\Elio Rest Server\data.

## 1. Tlač z dvoch PC staníc na jednu tlačiareň s CHDÚ

V prípade, že by na prevádzke chcel niekto tlačiť z dvoch počítačov na jednu tlačiareň s CHDÚ, je to možné. Potrebujeme si podľa nasledujúcich krokov pár vecí nastaviť:

1. Na PC 1 si nainštalujeme a nastavíme Pohodu s elio Rest Server-om ako to bolo v kapitole 1 a 2.
2. Na PC 1 vo zvolenom adresári, v tomto prípade C:\eKasa, si povolíme zdieľanie. Klikneme na adresár pravým tlačidlom, z menu klikneme na **Vlastnosti**. Po otvorení okna prejdeme na záložku **Zdieľanie** a klikneme na **Zdieľať....** V okne Prístup do siete pridáme používateľa (my sme použili Everyone) a **Úroveň povolení** povolíme na **Čítanie alebo zapisovanie**.

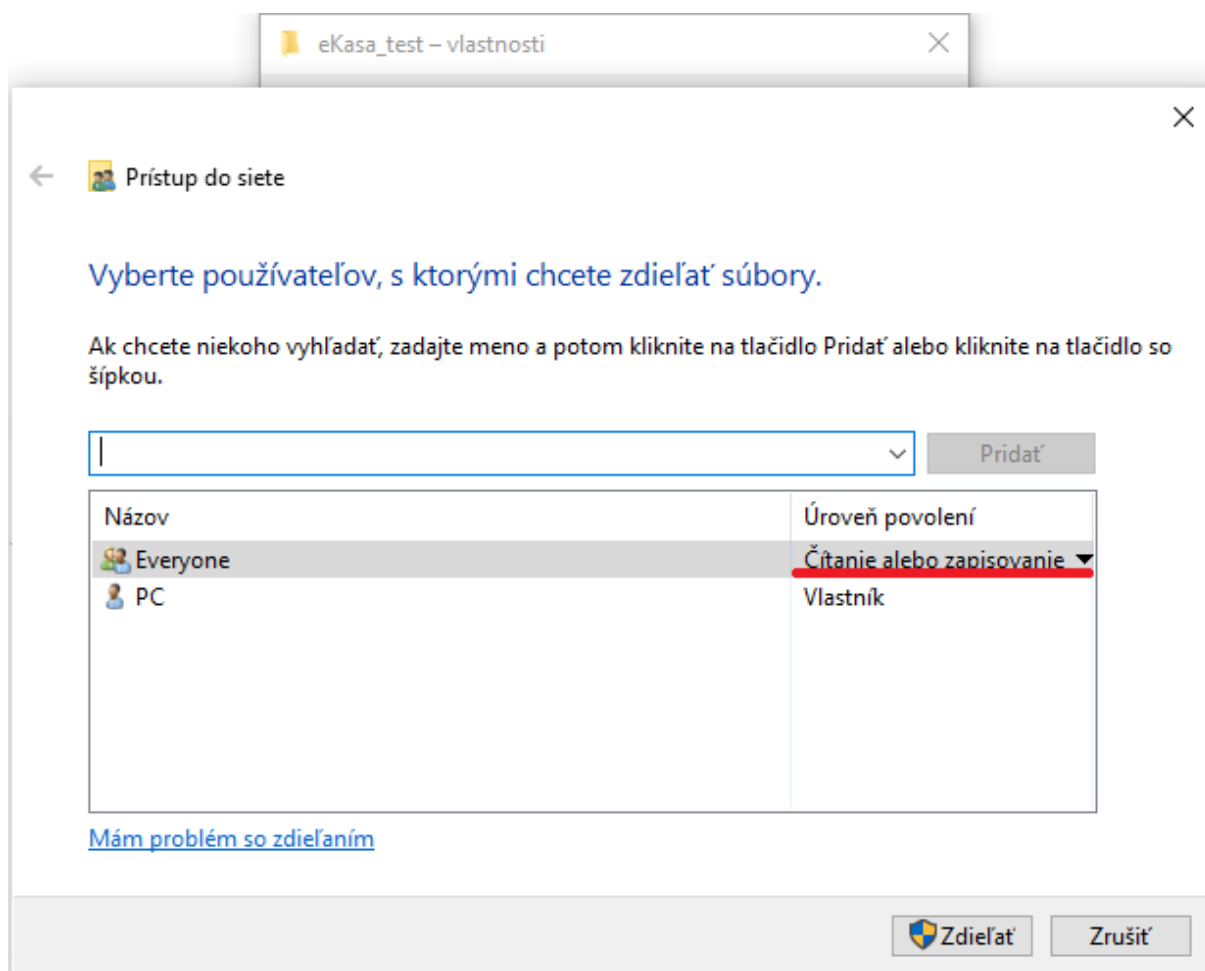

3. Vo Windowsse 10 je potrebné mať nastavené heslo na prihlasovanie do Windowsového účtu, kvôli prístupu z PC 2. Ak už máme nastavené heslo, môžeme pokračovať krokom č. 4. Ak heslo nastavené nemáme, musíme si ho v **Nastavenia** -> **Kontá** -> **Možnosti prihlásenia** -> **Heslo** zmeniť. Po nastavení hesla pokračujeme na PC 2.

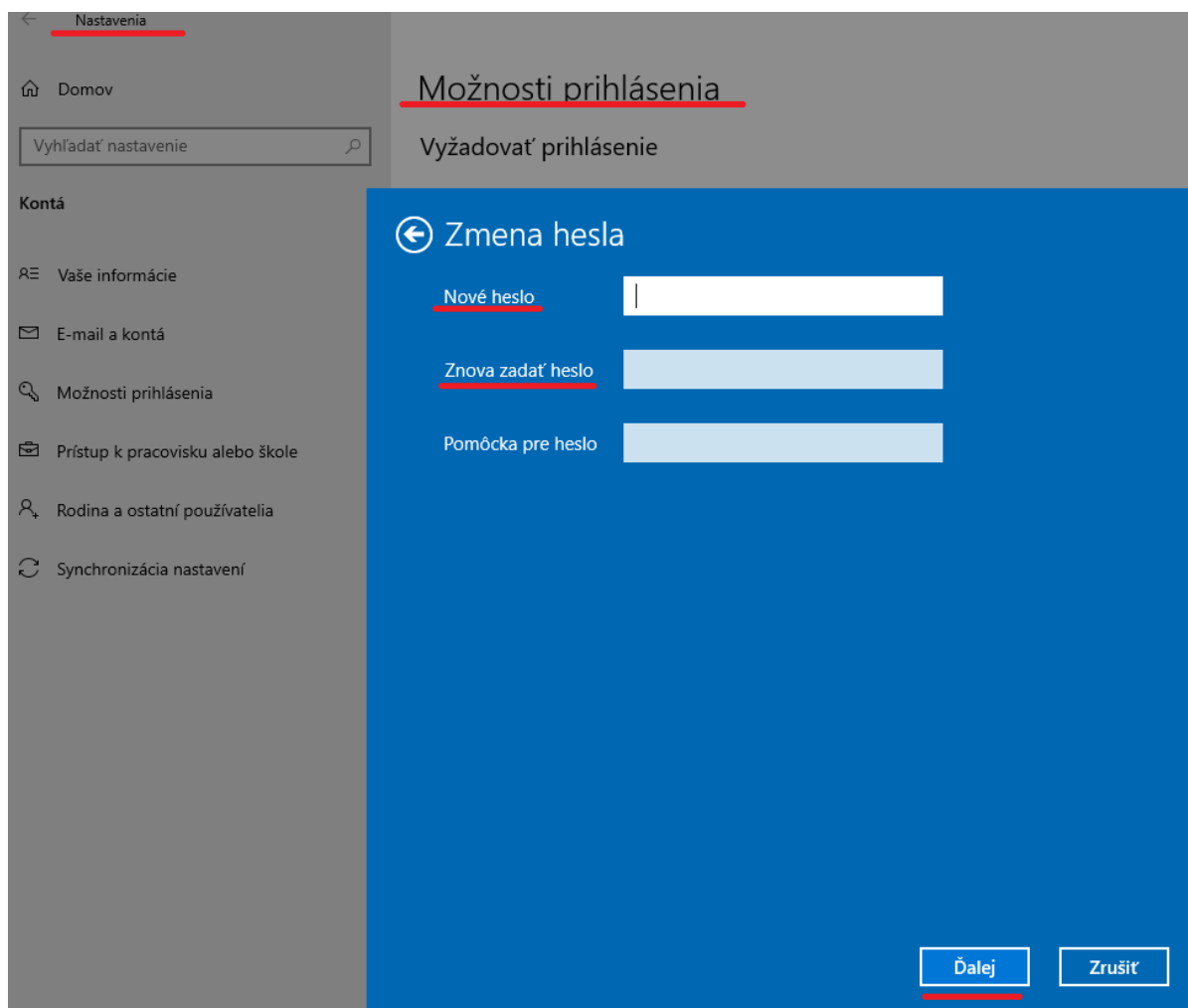

4. Následne na PC 2 v **Hardware** nastaveniach Pohody nastavíme cieľový adresár a nastavenia uložíme kliknutím na **disketu**. Pre kontrolu si môžeme vytvoriť **Test pripojenia**. Na PC 2 program elio Rest Server neinstalujeme.

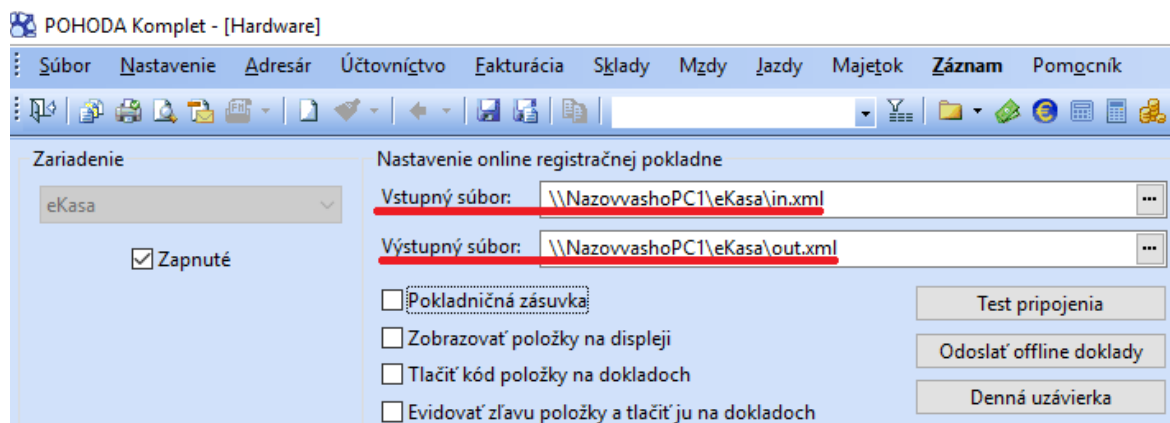

## 5. Zákaznícky displej elio LD-240 USB čierny

S programom Pohoda je možné používať zákaznícky displej. V tomto prípade použijeme zákaznícky displej LD-240, ktorý je k Windowsovému počítaču pripojený cez USB port. Displej vyberieme z krabice a pripojíme ho k počítaču. Zo spodnej časti ho zapneme. V programe Pohoda prejdeme do **Nastavenia** -> **Hardware**. Po načítaní okna klikneme na ikonku **Nový záznam**.

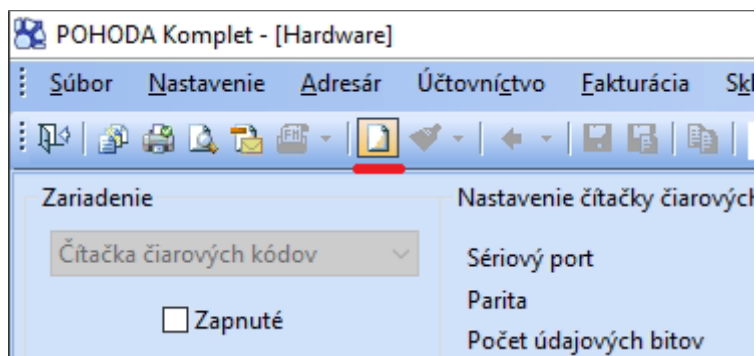

Pre nový záznam vyberieme zariadenie **Pokladničný displej**.

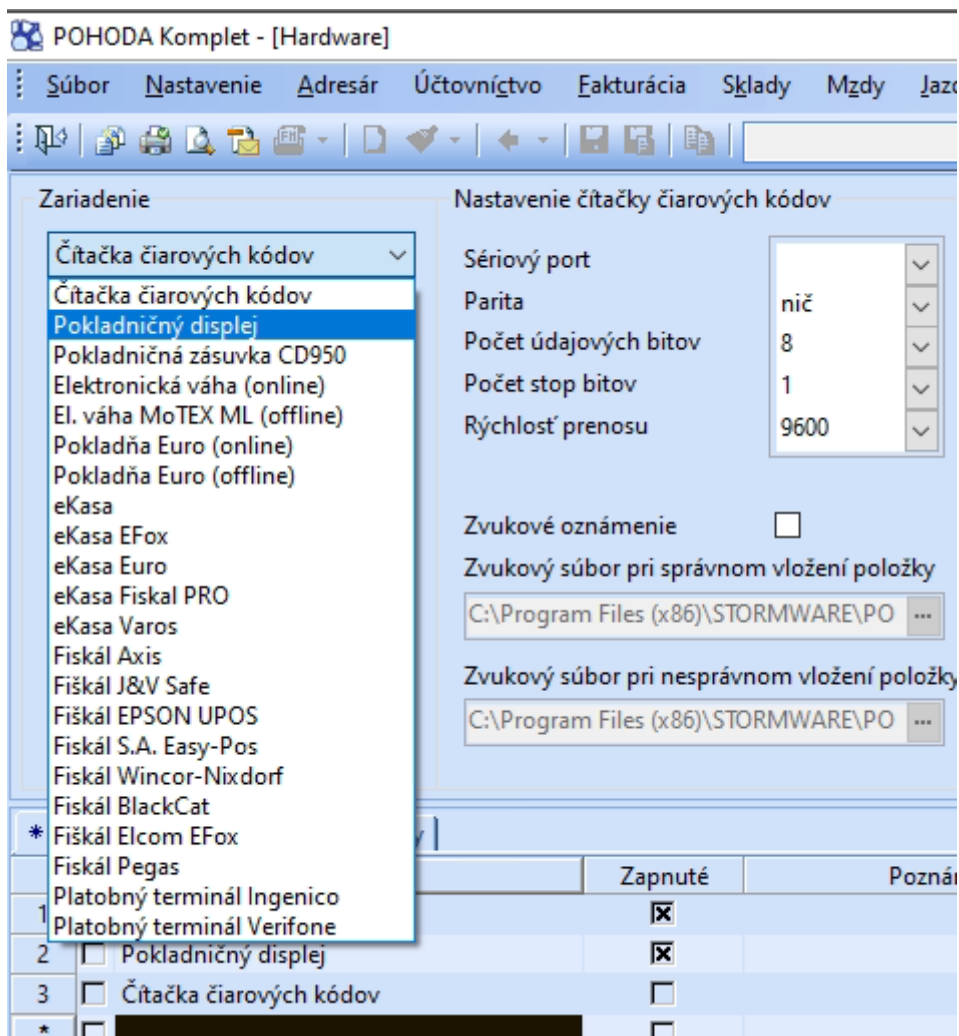

Po načítaní nastavíme komunikačný jazyk **Epson**, zo zoznamu vyberieme Sériový port. Štandardne by sa mal volať COM pridelené číslo, v tomto prípade **COM3** a text **Prolific USB-to-Serial Communication**. Zariadenie zapneme **Zapnuté** a následne uložíme kliknutím na **Disketu**. Potom je displej nastavený a môžeme pracovať.

POHODA Komplet - [Hardware]

Súbor Nastavenie Adresár Účtovníctvo Fakturácia Sklady Mzdy Jazdy Majetok Záznam Pomocník

Zariadenie: Pokladničný displej

Zapnuté

Nastavenie pokladničného displeja

Sériový port: COM3

Parita: nič

Počet údajových bitov: 8

Počet stop bitov: 1

Rýchlosť prenosu: 9600

Komunikačný jazyk:

Firich/CD5220

DSP800

Epson

Aedex

Elcom ED-2500

Počet riadkov: 2

Počet znakov na riadku: 20

Zobraziť štandardný text po [sek.]: 60

Štandardný text: Dobrý deň

Zarovnanie:

vľavo  na stred  vpravo

Znaková sada: [vľavo]

Diakritika: převést na Slavonic [vľavo]

X	Zariadenie	Zapnuté	Poznámka	PC
1	<input type="checkbox"/> eKasa	<input checked="" type="checkbox"/>		DESKTOP-GVJSGI2
2	<input type="checkbox"/> Pokladničný displej	<input checked="" type="checkbox"/>		DESKTOP-GVJSGI2
3	<input type="checkbox"/> Čítačka čiarových kódov	<input type="checkbox"/>		DESKTOP-GVJSGI2
*	<input type="checkbox"/> [černé]	<input type="checkbox"/>		

## 6. PLU uzávierka – import výdajky z elio Kasa do systému POHODA

### 6.1 Nastavenie v ELIO REST server (Windows)

1. Otvoríme ELIO REST server a klikneme na **Nastavenia** a vyberieme **Všeobecné nastavenia**.

2. V menu zvolíme **Pohoda výdajka**.

V zozname zaškrtneme možnosť **Povoliť výdajku: Povolit'**.

Zvolíme spôsob importu buď **Automatický** alebo **Manuálny**. V prípade automatického importu sa výdajka importuje do systému POHODA automaticky po odoslaní. V prípade že je zvolená voľba manuálny tak je potrebné výdajku manuálne importovať do systému POHODA.

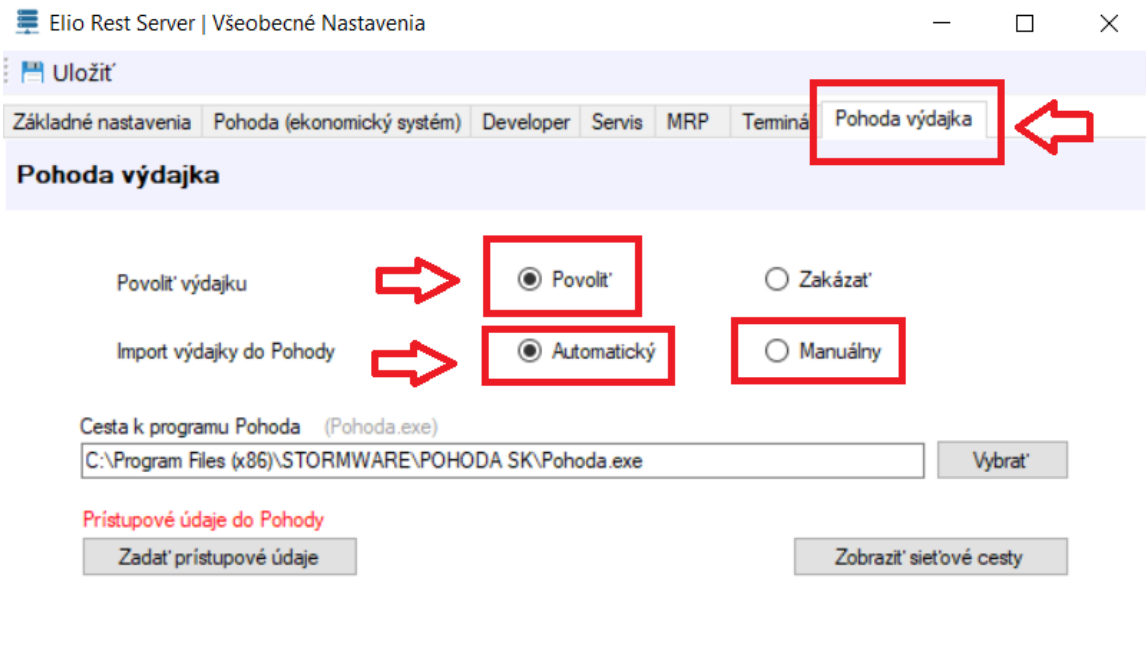

3. V ďalšom kroku je potrebné nastaviť prístupové údaje do systému POHODA. Klikneme na možnosť **Zadať prístupové údaje**.

Do kolonky **IČO** zadáme IČO podnikateľského subjektu zo systému POHODA.

Do kolonky **Meno** zadáme prihlasovacie meno do systému POHODA.

Do kolonky **Heslo** zadáme prihlasovacie meno do systému POHODA.

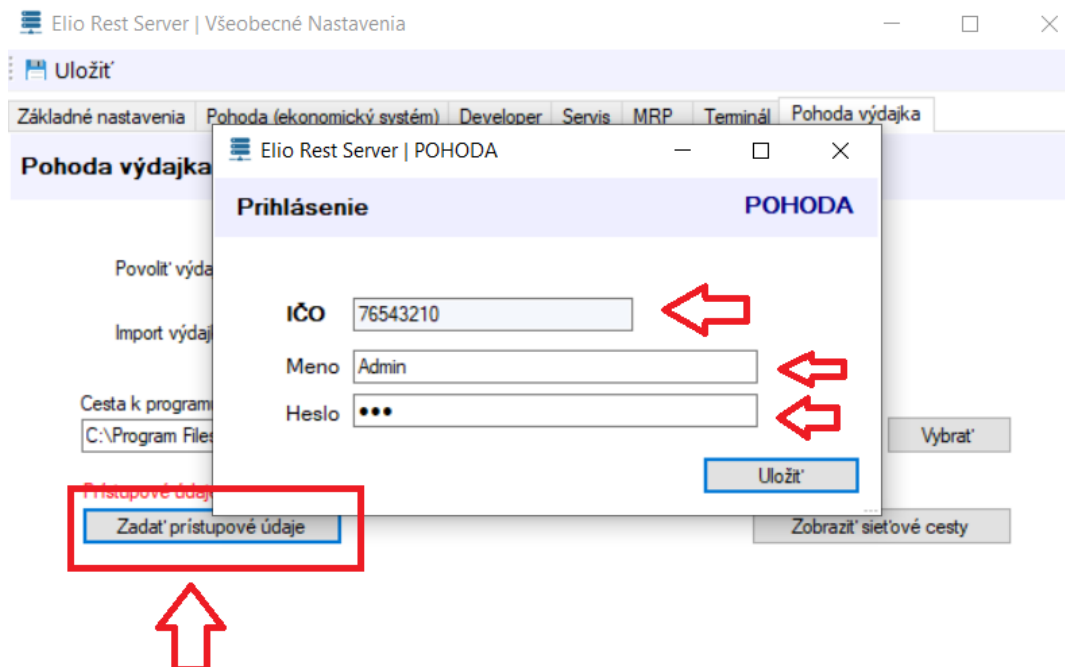

4. Po nastavení všetkých údajov klikneme na **Uložiť** pre uloženie všetkých zmien.

## 6.2 Nastavenie aplikácie ELIO KASA (Android)

1. Otvoríme aplikáciu ELIO KASA a klikneme na **Nastavenia**.

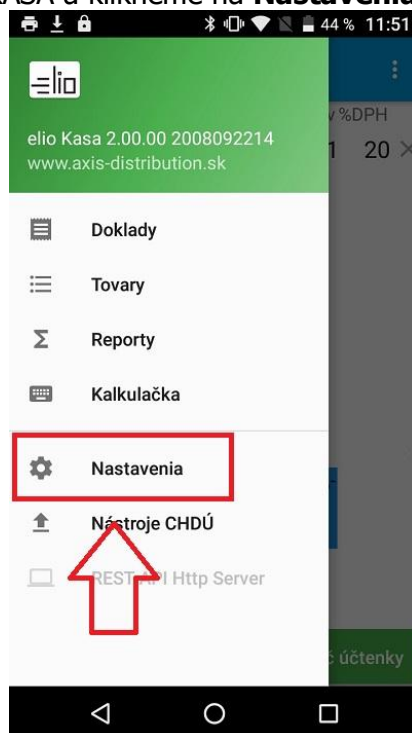

2. Klikneme na **Prostredie**.

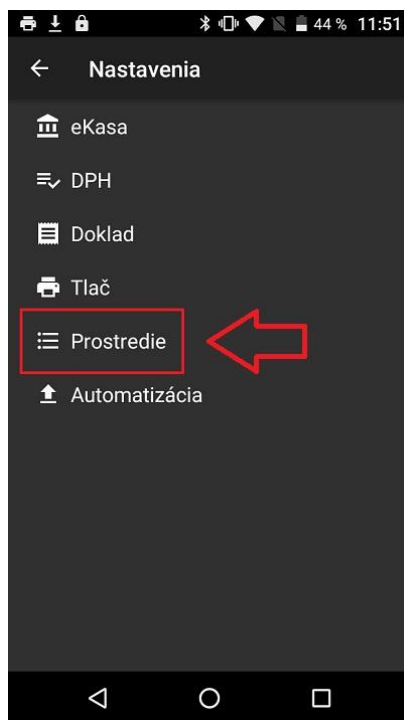

3. Nastavíme **Adresa pre PLU správu**: tu je potrebné nastaviť IP adresu servera REST API a cestu pre PLU uzávierku. Cestu nájdeme v REST API v možnosti **Zobraziť sieťové cesty** a v riadku **Generovanie výdajky**.

Elio Rest Server | Sieťové cesty

Sieťové cesty			
Elio Server			
Tlač dokladov	<a href="http://192.168.0.126:8080/ekasa/v1/receipts">http://192.168.0.126:8080/ekasa/v1/receipts</a>	Otvoriť	POST
Tlač posledného doladu	<a href="http://192.168.0.126:8080/ekasa/v1/receipts/print/last">http://192.168.0.126:8080/ekasa/v1/receipts/print/last</a>	Otvoriť	POST
Tlač denného prehľadu	<a href="http://192.168.0.126:8080/ekasa/v1/reports/print/today">http://192.168.0.126:8080/ekasa/v1/reports/print/today</a>	Otvoriť	POST
Test pripojenia	<a href="http://192.168.0.126:8080/ekasa/v1/connection/test">http://192.168.0.126:8080/ekasa/v1/connection/test</a>	Otvoriť	POST
Odoslanie offline dokladov	<a href="http://192.168.0.126:8080/ekasa/v1/receipts/send/offline">http://192.168.0.126:8080/ekasa/v1/receipts/send/offline</a>	Otvoriť	POST
Otvorenie šuflíka	<a href="http://192.168.0.126:8080/ekasa/v1/drawer/open">http://192.168.0.126:8080/ekasa/v1/drawer/open</a>	Otvoriť	POST
Terminál			
GET	<a href="http://192.168.0.126:8080/terminal/get/receipts">http://192.168.0.126:8080/terminal/get/receipts</a>	Otvoriť	GET
POST	<a href="http://192.168.0.126:8080/terminal/post/receipts">http://192.168.0.126:8080/terminal/post/receipts</a>	Otvoriť	POST
Výdajka			
Generovanie výdajky	<a href="http://192.168.0.126:8080/terminal/export/receipts">http://192.168.0.126:8080/terminal/export/receipts</a>	Otvoriť	POST

4. Túto cestu prepíšeme do kolonky **Adresa pre PLU správu**.

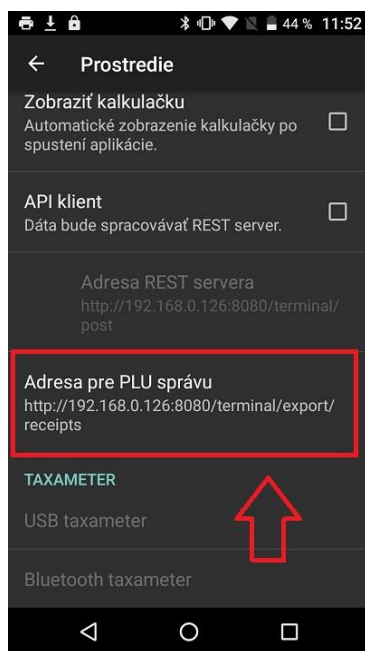

### 6.3 Vytvorenie PLU uzávierky a odoslanie do POHODY

1. V ľavom hornom menu klikneme na Reporty.

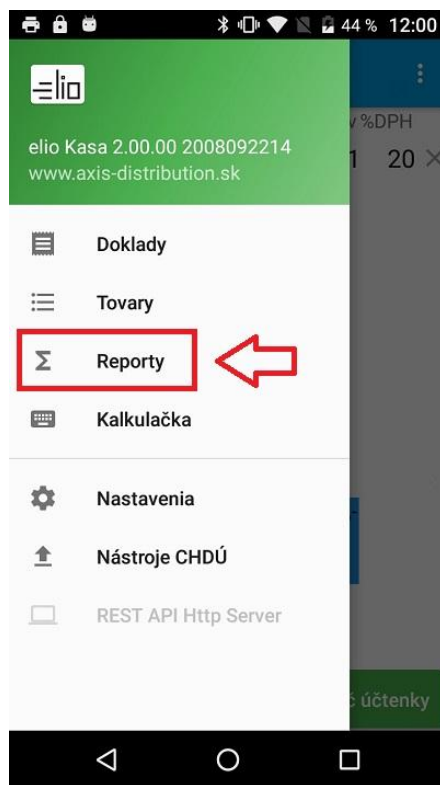

2. Klikneme na PLU uzávierku.

Period	Amount	Currency
Minulý mesiac (01.07.2020 - 31.07.2020)	0.00	€
Tento kvartál (01.07.2020 - 10.08.2020)	2156.32	€
Minulý kvartál (01.04.2020 - 30.06.2020)	0.00	€
Tento rok (01.01.2020 - 10.08.2020)	2156.32	€
Minulý rok (01.01.2019 - 31.12.2019)	0.00	€
Vlastný (zadajte 'od' - zadajte 'do')		€
<b>PLU uzávierka (10.8.2020 11:15 - teraz)</b>	<b>57.00</b>	<b>€</b>
Uzávierka č. 3 (10.8.2020 8:30 - 10.8.2020 11:15)	57.00	€
Uzávierka č. 2 (10.8.2020 8:30 - 10.8.2020 8:33)	157.00	€
Uzávierka č. 1 (7.8.2020 12:12 - 10.8.2020 8:30)	229.00	€

3. Klikneme na Uzavrieť.

**PLU uzávierka**

Finančná správa i.n.t.  
Horná 560/7  
98045 Štrkovec

PLU uzávierka

Pokladnice 88812345678900001  
IČO 76543210  
DIČ 1234567890  
IČ DPH SK1234567890  
Od 10.08.2020 11:15:21  
Do 10.08.2020 12:01:14  
Tržba CELKOM 57,00 EUR

Vklady 0,00 EUR  
Výbery 0,00 EUR  
V zásuvke 945,00 EUR  
Úhrada fa 0,00 EUR hotovosť  
Úhrada fa 0,00 EUR karta

Zdieľať PDF   Zdieľať text   Uložiť   Tlač

**Uzavrieť**   Odoslať

4. Klikneme na **Odoslať**.

V prípade že ste všetko nastavili správne PLU uzávierka bola úspešne odoslaná a naimportovaná do systému POHODA.

## 6.4 Vzor XML súboru PLU uzávierky z aplikácie ELIO KASA

XML súbor PLU uzávierky z aplikácie ELIO KASA

```
<ekasa:RegisterReceiptRequest
xmlns:ekasa="http://www.axis_distribution.sk/schema/version_2/ekasa.xsd">
<ekasa:Header ExpectResponse="true"
SwId="724ab76bb7d0064f71f6c0bf97592c479d3e5b4d" Uuid="5ec45397-a5ec-4be6-9306-
0dbcc397e5f7" Version="1.0"></ekasa:Header>
<ekasa:ReceiptData Amount="229.00" CreateDate="2020-08-07T12:12:05+02:00"
IssueDate="2020-08-10T08:30:45+02:00" ReceiptNumber="Uzávierka č. 1" ReceiptType="PD"
StoreId="01" TaxFreeAmount="0.00" ReceiptId="PLU statement">
<ekasa:Items>
<ekasa:Item ItemType="K" Name="USB HUB 4 port" Price="30.00" UnitPrice="10.00"
Quantity="3.000" VatRate="20.00" Code="8595247903525" payVAT="true">
</ekasa:Item>
<ekasa:Item ItemType="K" Name="Mitická 1,5l" Price="15.00" UnitPrice="5.00"
Quantity="3.000" VatRate="20.00" Code="8586007291402" payVAT="true">
</ekasa:Item>
<ekasa:Item ItemType="K" Name="Vrtačka akumulátorová Reikel" Price="84.00"
UnitPrice="42.00" Quantity="2.000" VatRate="20.00" Code="2" payVAT="true">
</ekasa:Item>
<ekasa:Item ItemType="K" Name="Elio A5" Price="100.00" UnitPrice="100.00"
Quantity="1.000" VatRate="10.00" Code="5" payVAT="true">
</ekasa:Item>
</ekasa:Items>
</ekasa:ReceiptData>
</ekasa:Payments>
```

```
</ekasa:Payments>  
</ekasa:ReceiptData>  
</ekasa:RegisterReceiptRequest>  
Popis parametrov XML súboru:
```

<b>ReceiptNumber="Uzávierka č. 1"</b>	- číslo PLU uzávierky
<b>StoreId="01"</b>	- číslo skladu
<b>Code="8595247903525"</b>	- kód položky (PLU kód / čiarový kód)
<b>payVAT="true"</b>	- cena s DPH (áno)
<b>VatRate="20.00"</b>	- sadzba DPH
<b>Quantity="3.000"</b>	- množstvo tovaru
<b>UnitPrice="10.00"</b>	- cena za jednotku
<b>Price="30.00"</b>	- celková cena
<b>Name="USB HUB 4 port"</b>	- názov položky
<b>ItemType="K"</b>	- typ položky

## 7. Chyby

Pri používaní elio Rest Server-a a Pohody sa môžeme stretnúť s nasledovnými problémami.

### 7.1 Zakázané znaky v názvoch položiek

S nasadzovaním projektu eKasa vzniklo obmedzenie používania povolených znakov zo strany Finančnej správy, ktoré sa striktne držia predovšetkým slovenskej gramatiky a v tejto spojitosti môžu nastať komplikácie pri používaní programu Pohoda.

**Prípad č. 1:** Ak sa v názve položky objaví znak, ktorý nepovoľuje Finančná správa, aplikácia elio Rest Server nás na to upozorní a doklad nevytlačí.

Keď si pozrieme log v aplikácii elio Rest Server, naľavo vidíme chybovú hlášku.

Názov	Hodnota	UID	Cena	Číslo Dokladu	Int. Číslo Dokladu	Platba Hotovo
IP	192.168.0.74	0-54FC6165E2764D71BC6165E2...	0.78	209	19K0100064	0.78
Čas	27.11.2019 13:32:59					
Kód Statusu	406					
Status	Zakázané znaky					
Printer Status	Pripojené					

Below the log entry, a summary of the transaction is shown: 'Acylpyrin +-\*/&# 1.000 ks 0.78€ 20%'.

Potom musíme v Zásobách opraviť názov položky a uložiť zmenu.

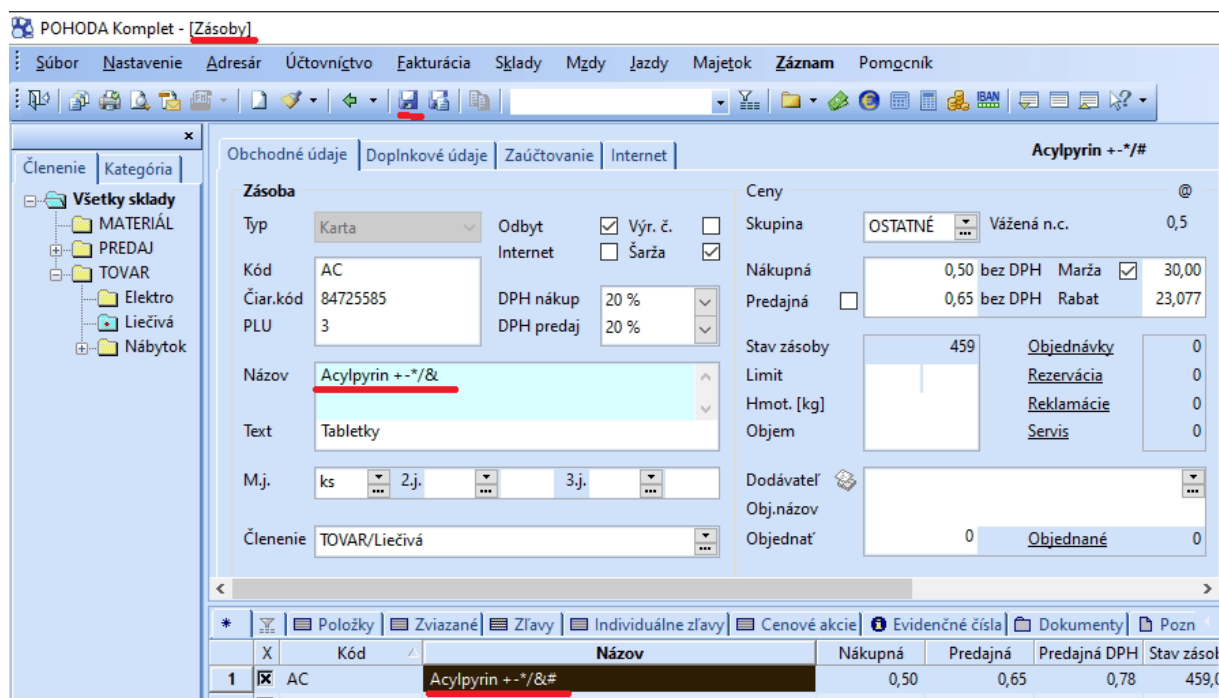

**Prípád č. 2:** Druhý prípad môže nastať, ak sa položky importovali a za názvom položky sú „neviditeľné“ znaky v hexadecimálnom kóde. Tento kód nie je v Pohode viditeľný. K nemu sa dá dopátrať po skontrolovaní request logu s názvom requestdata, ktorý sa nachádza v nasledovnom adresári C:\ProgramData\Elio Rest Server\logs. Pri tomto probléme pri tlači dokladu vyhadzuje chybovú hlášku: „-10 Chyba v podpise dátovej správy“, status kód: „1006“.

**Príklad z request logu (neviditeľné znaky sú zvýraznené červeným pozadím a bielym písmom):**

Log Entry: 8:45:06 AM Wednesday, November 27, 2019

Info

Version: 1.0.5.1

Machine: P1

User: Firma ABC

OS Info

OS: Microsoft Windows NT 6.2.9200.0

Specific: Microsoft Windows 10 Pro - 64-bit

Request Data

IP: 192.168.1.10

Date: 27.11.2019 08:45:02

Data

Status Code: 1006

Status Msg: -10 Chyba v podpise dátovej správy.

XML:

```
<?xml version="1.0" encoding="UTF-8" standalone="no"?>
```

```
<ekasa:RegisterReceiptRequest
```

```
xmlns:ekasa="http://www.stormware.cz/schema/version_2/ekasa.xsd">
```

```
  <ekasa:Header Version="1.0" Uuid="8879066C-A694-409B-81D3-780E28F8122D"
```

```
  ExpectResponse="true" SwId="12300.161 SQL (29.10.2019)"/>
```

```
    <ekasa:ReceiptData ReceiptType="PD" ReceiptNumber="19K0106369" Amount="6.30"
```

```
    TaxBaseBasic="5.25" BasicVatAmount="1.05">
```

```
      <ekasa:Items>
```

```
        <ekasa:Item Name="damarový lak, 100ml&#xA;&#xA;, ks" ItemType="K"
```

```
        Quantity="1.0000" VatRate="20.00" UnitPrice="4.30" Price="4.30"/>
```

```
<ekasa:Item Name="krieda biela v ceruze, ks" ItemType="K"
Quantity="1.0000" VatRate="20.00" UnitPrice="0.90" Price="0.90"/>
<ekasa:Item Name="papier 50x65cm 170g sivá, ks" ItemType="K"
Quantity="2.0000" VatRate="20.00" UnitPrice="0.55" Price="1.10"/>
</ekasa:Items>
<ekasa:Payments>
<ekasa:Payment Amount="6.30" PaymentType="HO"/>
</ekasa:Payments>
</ekasa:ReceiptData>
</ekasa:RegisterReceiptRequest>
```

Odstrániť sa to dá tak, že si túto položku otvoríme v Zásobách. Prejdeme kurzom myši na koniec riadka a klikneme. Keď nám kurzor bliká, tlačidlom **Delete** mažeme tieto znaky. Hneď by sa mala objaviť disketa. Keď vymažeme znaky, položku uložíme. Následne sa presunieme do Predajok, položku v doklade, kde ju táto chyba zapríčiňuje. Odstránime ju a následne ju zo skladu opätovne navolíme a doklad vytlačíme.

**Prípad č. 3:** Môže nastať kombinácia prípadov č. 1 a č. 2.

**Informácia:** Na problém so zakázanými znakmi a zároveň „neviditeľným“ hexadecimálnym kódom sme upozornili firmu Stormware, ktorá vyvíja ekonomický systém Pohoda. Všetkým našim zákazníkom odporúčame, aby sami upozornili na tento problém firmu Stormware.

### **Upozornenia!**

- **Ak sa Vám offline doklad nedarí úspešne odoslať, vyhadzuje chybové hlásenie alebo sa objaví iná chyba, obráťte sa s problémom na Vášho technika, ktorý kasu uvádzal do prevádzky.**
- **Pred aktualizáciou Windowsu alebo novej verzii ERS je nutné odoslať všetky neodoslané doklady. Následne aktualizovať.**
- **Ak sa technik zabudol zo Servisného módu odhlásiť a Aktualizácie ostanú aktívne, používateľovi neodporúčame si inštalovať novú verziu, pretože by to mohlo zapríčiniť nesprávnu funkčnosť kasy.**